中華郵政特准掛號認爲新聞紙類

盛京時報

民國五年　大正五年
陽曆六月九日　陰曆五月九日

休刊　中日大祭日禮拜日之翌日
價目（本地每張銅幣二枚每月五角　外埠半年五元全年九元五角）
告白例（一行五號字六字起碼登資壹日每行四角長期刊資另議）
發行人　佐藤善雄
編輯人　菊池貞二
印刷人　米田喜平
發行所　奉天大西門外　盛京時報社　日電話三番中一六號
（支局）大阪市北區堂島仲町壹丁目　盛京時報大阪支局

論說

駁張勳勸電之荒謬

吾人曩恆以南京會議與北京內閣比較推測其同一無收拾時局之價値與資望。今不幸吾言果先驗于無結果之南京會議矣。夫南京會議之發起。乃張馮握手後同意陰謀之謀叛的機關。倪嗣冲乃隨聲附和之第三者。推其意蓋欲藉江寧議壇。潛謀十七省結合形勢上獨立之一團體。外以壓服南中軍務院之潛勢。內以苟延袁氏戀棧之殘喘。非不知劈頭議案第一起之留位問題。已大拂民性并護國軍之要求。而必欲假此一鬨之市故意爲之者。殆欲掩飾黃河流域一般未開化者之耳目而已。今竟無疾而終矣。彼倔强不服之張勳且公然通電徵求戰備上之同意。并以南犯督師自任。吾人不能不就其電義而加以批評。張氏曰、江寗會議承各省軍民長官、選派全權代表與會、迭經集議由各代表本其長官所授意見、當衆宣述莫、不以擁護中央挽留元首爲宗旨云云、姑無論此會性質是否與有法律上之根據。但所謂各長官者。袁家私授之長官非共和政法上產生之長官。而各代表且本其長官所授意見而當衆宣述。然則代表之口與舌。亦僅爲留聲機器之一種傳達使者而已。在本身且不能自由發言。更無所謂代表地方公意與國民心理上之傾向矣。此其荒謬者一。張又云獨立各省無理要求、野心方熾、決非空言和平所能望其悔悟、當即主張預修戰備、所有軍餉並由各代表就其本省財政情形分別担任云云、夫獨立各省之要求袁氏退位。與張等之保留袁氏留位者。同一相對其心理。特一方遵守國法而要求。一方則溺于感情而保留。公私順逆之判。正爲國民集中好惡所區別。是非曲直勿待辯護矣。至預修戰備担任軍餉一層。爲附逆者之自由主權。猶之南中北伐軍之聯貫北向。又何必應聲勢故爲警人聽聞耶。此其荒謬者二。張氏又謂總統職權係國民公同推戴、決非少數人所能主其黜陟、夫總統職權。經過竊國謀叛之罪案。已自行消滅其効力。此理甚明勿俟剖陳。若謂非少數人所能黜陟。彼南中之軍務院可根據國法聲罪致討。或不能以數省聯合的意見。代表全國進退元首。然則張馮等以片面的私人恩誼關係。能擁兵力挽留總統乎。此其荒謬者三。又謂就勳部而言、可出雄兵三萬。奉天二萬、河南安徽及各省統計十餘萬、何難一鼓盪平、滅此朝食云云、彼他省無論已。吾人在奉言奉。奉天軍備除少數巡防不計外。陸軍僅有二十七八兩師。合之不過二萬餘人。無論其將士是否應命。即張「作霖」馮「德麟」能化除意見一致拱衛袁逆。試問能否空虛省防一律爲袁効死。如奉代表議席二萬雄兵之大言。正見其不自量而已。矧自炸彈案發現。張作霖擁兵自衛之不暇。烏能助雄兵二萬乎。是誠必無之事矣。張勳之大言不慚若是。已種輕敵必敗之因。此其荒謬者四。解者曰此電或爲政府所蠛造。否則爲阮忠樞强姦張勳之手筆。信如是。記者且有不忍言者矣。

新任中華民國大總統　黎元洪氏

雜錄

中國軍人之解剖談

字林報載一江西通信員論中國之軍人云對於中國軍人願予以適當之形容殊非易事謂彼係一文明古國之愛國家乎不可也謂彼乃中國之維持人保護人乎更不可也無已則將其種種性情辯好而一一鈎稽探索之庶幾其可爲也中國土地廣大軍人由各地募集今就地理上分北南西三部論之北方軍人與南方軍人全然不同北兵乃一奴隸不知道理不解慈悲其人粗野驕慢不可教訓一經放任則彼縱有幾微之善性亦均喪失于貪慾搶切之中稱之爲軍人實全然錯誤彼對於國家無愛情無智識無關係自已之愚蠢彼亦不自知彼自謂優勝于南兵何也因北方優勝於南方耳無他故也彼自謂較重要於南兵何也因北方更重要於南方耳無他故也彼之論據極簡單彼之理性一定而不可移彼之眼中但見應然之北方而不見中國彼受政府之命令維持其帝國徵南討西剿東督其內分事彼甚驕傲自大求其故則祇因彼係北方出身耳在彼之眼中南方東方西方皆爲彼搶掠驅驟之塲其人則與野蠻之異種無異也南方軍人强固有胆知自尊團結力頗大對於其出身所在之中國土地一部分至少有幾分愛情且善思想不作他人機械有時能依知識而行動橫暴野蠻之風較北兵爲減然彼對於地方之保護與贊助則絕不可靠質言之彼之全部人物毫不穩定在危險之地與責任之塲活動與善變若市上有兩價戰塲上有兩敵時彼之趨向取舍全不可恃他人靠之無異靠一垂斷之蘆葦倚之爲生無異日日生活於危險中也西部軍人又自成一種風氣彼從未遠出曾離本省而從軍於遠征者絕少彼愛好容易之軍人生涯辛勤久戰非其所望彼之勇敢在大操時彼之慷慨在敵人遠離時彼之奮發在米糧充足時質言之西部軍人愛好平和出於本心視戰爭爲苦事刼掠亦須勞動然足使其生活更加安適則亦樂爲之猶憶前清征藏之役曠日持久川軍毫無用處蓋彼無作戰之心亦無作戰之力也至東方軍人與南方大略相似綜言之中國南北東西之軍人實爲一最大問題其大原因即在於不穩定各處軍人有各處之特性而其不穩則同統兵之將選擇最密切之親兵擁以自衛軍官之升沈一憑運會名城大邑日有後其保護人發生危險之虞中國軍人之地位最爲特殊欲尋究彼對於在上位者之關係與在上位者對於彼之關係殊非容易謂彼爲國家而作戰乎不確謂彼擁護政府乎亦不確謂彼保衛總統乎尤爲子虛烏有之談然則中國軍人究爲何事換言之彼之被雇用者究爲何事乎曰厥事有二第一中國軍人者乃在上位者給與薪金俾彼（在上位者）得以保持其祿位者也一旦停止薪給則汝之祿位亦停止矣汝之所以得保祿位者祇因汝養活一軍隊以擁護汝而已在位之人無論賢愚善惡其威望如何政績如何要之其倚賴軍人則同故在位者爲軍人之奴隸與軍人爲在位者之奴隸厥度維均政府儘稱專制當國者儘曰擅權然其所以能如此者軍人聽其號令耳且中國在上者欲保其祿位不僅給予薪金而已又與以額外之恩賞特許之刼掠俾其祿位因是益加鞏固二次革命時此種情形尤爲顯著某軍攻入某城特准大掠三日搜括村莊勒索富戶奸淫婦女重歛商會是何故曰利用軍人以鞏固一祿位也錢莊銀行被搶奕民家之雞犬不寗矣窮人無家可歸矣是何故曰有一祿位不穩用此法以使之穩也第二則中國軍人者在上位者給與薪金利用之而强迫在上者之意思於人民使之服從者也譬如政府下一命令頒行全國僻遠之區稍有胆氣之人民因命令之不公正而反抗之是固合理之激昂也政府即指爲反叛派兵剿伐亂事旋定命令實施

（未完）

紀事短篇

軟派道人（二）

踞石

山東袞州某寺僧者。亦河北一帶之盗魁也。凡綠林及鏢客。過其山下者。必叅拜之。且有所奉獻。否則必令門徒捕而致之死地。余爲南人。不甚稔北方事。雖耳僧名。而固不知有若是規則。某年月。余護調海標出東。經其寺前。佯長而過。僧聞之怒。立命其部下截邀余至寺。嚴詰之。余謝不知。僧固言過此寺而不叅拜。是爲欺藐。非角技不可。余自料非僧敵。長跪哀懇。僧不應。末述其師道者名。且言某聞之師云。彼尙非和尙敵手。則後生小子。安足以當聲拳。僧聞此色稍和。但云角技斷不可止。我讓汝半手可耳。蓋道者與僧固相識。而技不及僧也。余無奈。叩請角技方法。僧言老衲安坐於此。任汝進擊可也。語已。即趺坐蒲團上。垂眉合口。僧固胖大。腹垂如袋。余突進。急以兩手援其腹袋。手隨皮陷入尺許。僧忽咽氣一聲。腹堅如鋼鐵。余兩手不能插進。亦不能抽退。如鑄就者然。余惶急。遽云。師曾有讓我半手。僧呵一聲。余即乘此呵聲。氣稍放。腹稍軟間。努力貫入。拍然一聲。僧腹破。腸胃出而死矣。其門下大譁。方擬合圍。余奮鬥至寺門。以衆寡不敵。猶不得脫。正危急間。忽見一人突出其前。奮臂一揮。寺衆皆倒。余諦視。則其師。也余大喜。而寺衆見道者。知必無幸。亦相率而退。但揚言。余某汝誌之。三年後當有人至汝家復仇也。余旣脫。即從師至山下。則車輛貨物皆在。因詢師何以至此。道者云。汝行後三日。予至汝家。知汝抵山東。必犯僧規。遂急馳至。欲從僧貸汝一死。不意彼竟一時失着。斃於汝手。以彼淫掠焚殺。罪惡貫盈。宜有是報。然孺子勉之。今後爲患方長也。因舉僧之諸弟子名以相告。且言其高出汝上者。凡三人。即與汝相若者。亦五人也。今幸皆不在寺中。否則汝已灰燼矣。余大懼。求救之。道者云。予亦無術。[illegible]汝至峨眉山。懇予師慈悲耳。[illegible]諸客同行。經月餘。至峨眉山。[illegible]老僧也。詢道者來意。道者詳[illegible]老僧云。小沙彌可導余某至寺[illegible]中。伏處三年。

滿鐵定期船大連出帆廣告

上海行
榊丸　神戶丸
每星期五（正午開）青島寄港　三、八七六噸（由上海復航時直放大連）
每星期二（正午開）二、八七七噸　上海直行停止六日開往（由上海復航時寄港青島）
▲本事務所及在營口遼陽奉天鐵嶺長春各站均可發賣聯絡船車票
▲附輪船現均設有無線電以期迭信迅速而謀乘客之便利

香港廣東行
泰平丸（七月上旬）往香港
皐月丸（六月下旬）開往香港
（以上各船按應運貨物之數或經由芝罘、青島、威海衛、或者酌改日期概難欲定）

南滿洲鐵道株式會社
大連埠頭事務所

日本郵船會社滊船廣告　由大連埠頭起
高砂丸　六月十五日（陰五月十五日）往太沽牛莊
相模丸　六月十六日（陰五月十六日）往門司神戶橫濱
乘船票由本出張所自賣如有坐客請至本所購買
日本郵船會社代理店　三井洋行大連支店　電話（二一〇）（四六〇）

橫濱正金銀行
奉天支店
奉天城內四平街　電話十二
資本金四千八百萬圓
公積金貳千萬圓
總店　橫濱
支店　神戶　東京　長崎　大阪　倫敦　里昂　紐育　桑港　孟買　西德尼　布哇　喀囉喀　香港　上海　長春　安東　北京　大連　旅順　營口　遼陽　天津　鐵嶺　濟南　漢口

朝鮮銀行奉天出張所
本店　朝鮮京城南大門通
資本金　壹千萬圓
奉天小西關路北
電話　日長五二一　五二四　所長舍宅　日長三一三
支店　東京、大阪、大連、安東縣、開原、四平街、長春、平壤、仁川、大邱、元山、釜山、鎮南浦、群山、木浦、馬山、新義州、會寧、羅南、
出張所
凡關於銀行普通各項事務本銀行咸可辦理而尤力求敏捷詳確以期各界面托並於中外各通商巨埠均設有代理之處以便往來滙兌本銀行所發之紙幣無論何時皆與日本銀行發行之兌換券同而可以負按票券金額之數目兌換

本報招募分館代派處廣告
啓者本報購閱本報以廣見聞也故今而言論純正事體精詳已爲遠近各界夙所深知無不欲自出版以來歷經數年之久本報擬欲再施擴充銷路特將現未設立分館派心處之各地另行招募經理員并代派處藉以便利僻塞之地均得易爲購閱如有熱保公益願代提倡本報欲任下列之各地分館經理或代派處能先自出就近妥實代承者請即通函或親來本館面訂一切可也茲將未設分館代派處各縣開列於左
北京　興京　西安縣　輝南縣　五常縣　賴安縣　安圖縣　金州　臨江縣　撫松縣　復州　盤山縣　鎮東縣　寬甸縣　柳河縣　開通縣　呼蘭　彰武縣　鎮安縣　寧古塔　康平縣　長白府　阿什河　懷德縣　安廣縣
本館營業部啓

招募軍官
敬啓者軍興之始需材孔亟現在本軍已經編成一師團凡我舊友有願執戈相助者請即來山東濰縣革命軍總司令部爲荷鄙人居心行事當爲舊友所諒如肯惠然前來定當優予位置也　朱霽青啓

中國之近情

北京專電

●黎大總統將頒布特赦令

北京政府因袁世凱薨逝黎元洪繼任大總統擬援例公布特赦令將內外覊押之政治犯斟酌減免開釋以示體恤而表喜賀

●袁氏逝後之京畿民情

袁總統薨逝之後京中民情尚稱安謐毫無驚惶情形但危機四伏在將來有何變象尚未易豫料也

●外交部照會與行政官之慶賀

七日午前二鐘北京政府以外交總長曹汝霖名義照會各國公使聲明袁總統因病薨逝根據約法由副總統黎元洪接任視事等情同日午前十鐘黎元洪正式接任舉行接任典禮各總長以下各官遵典致賀

●黎總統歷訪各公使

新任大總統黎元洪於六日歷訪駐京各國公使面陳就職之詞以資接洽

●段國務卿答覆各公使之詢問

駐京日英俄法意比六國公使往訪段國務卿詢問如何善後當經答覆新任大總統黎元洪按照約法於七日午前十鐘時舉行正式就任典禮京中警備佈置完善治安秩序並無可慮切盼各公使表示深厚之同情使之得以維持危局

●梁士詒亦自知停兌爲非計耶

段祺瑞與梁士詒協議擬在三日內頒佈緊急命令收回禁止兌提之國務院令並申明施政大計及南北調和問題藉以防止人心動搖

●袁項城彌留時之囑託

袁氏日前自知病重不能復起乃召徐世昌段祺瑞梁士詒於枕畔而囑之曰今後國家之事委諸公等三人務須和衷共濟互相扶持萬勿陷國家於孤注並傳諭步軍統領江朝宗警察總監吳炳湘認眞防範切勿紊亂京師治安

●趨炎附熱者之奔走

六日以來黎第賀客雲集門前成市而黎段亦極欵洽且黎與江步軍統領夙訂密約黎之一身殆無危險之可慮

●撥付鹽稅餘欵之佳音

五國銀行團對于黎新總統頗表同情擬將鹽稅餘欵之一部分交付北京政府刻已開始秘密交涉

●黎總統舉行就任式

黎元洪就任大總統於七日午前十鐘時舉行就任式段祺瑞仍充國務卿總理國務

●段祺瑞以國事自任

段祺瑞決意自任中央政局之中堅收拾時局以佔將來之地步現正在暗中飛躍之際

●袁氏未逝前之京師

袁氏薨去之前日梁士詒已將其家眷遷移天津大小官員亦紛紛逃避京師人心恐慌異常

●政界中互相傾軋

袁氏死後北京政界中之各派傾軋益甚政局前途益形暗澹

●張少軒擬乘機提倡復辟

刻聞張勳於六日早起程晋京擬與段祺瑞磋商袁氏死後之善後策張意擬抵京後坐鎭京師提倡復辟

●北京政局之表面與內幕

袁總統薨逝後北京政局尙形安靜就表面上觀之似乎將來亦無險象發現而其實危機四伏胍胍欲動段祺瑞等政權在握緊收不放藉黎元洪爲傀儡思欲以抵制南方民黨黎元洪雖係肇造共和之元勳然其羽翼腹心久已爲袁氏等鋤去在中央毫無實權勢不免坐聽段等官僚派之指使南方民黨豈肯甘心服從北方官僚派之指揮乎且現下政局尙有應解決之遷都問題蓋南方民黨力主南京而北方官僚派必不肯遷都南方民黨欲召集國會於南方而北方官僚派以大總統在北京必當主張北京召集彼此爭執必釀多少風潮而張勳等挾復辟主義運動其間以致時局益加糾葛今後政局尙難保全安謐焉

●滇粤兩軍相繼進行

李烈鈞所部滇軍由粤向江西進發龍濟光亦擬日內統率粤軍相繼拔隊

東京專電

●對于袁項城薨逝之談論

前駐華公使某君關于袁氏之薨去語人曰予曾充駐華公使其時袁氏爲前清軍機大臣辦理交涉頗稱得手且執掌政務裁決如流確爲雄才今袁氏逝世誠堪惋惜嗣後繼任袁氏能統一大局者果有其人乎吾人深恐統治無人群雄割據大局糜爛不能收拾亞東之大局益加紛糾云云

某實業家語人曰人至於死本爲可悲惟袁世凱之死於中國及東亞可謂反爲幸福袁氏若仍不死或不退位虛度日月則中國各地糜爛不堪四万万民生苦于塗炭此次袁氏之死不啻對于紛糾之時局與以簡直的解決方法是皇天尙未捨四万万民衆也東洋之局面因之可得克復和平云云

歐洲大動亂

倫敦來電

●希吉那元帥淹斃之噩耗

英國艦隊司令官塞利提督電稱英國陸軍大臣希吉那元帥因有面商軍務財政要事帶同隨員附乘巡洋艦漢布查號前赴俄國與俄軍總司令尼哥賴齊大公會同籌商五日晚間駛抵北海歐克磊士附近之洋面碰撞德艦所敷設之魚雷被炸沈沒即卸小艇四隻救助坐乘人員無奈風烈浪猛小艇亦被覆沒現經英巡邏艦發見該艦小艇覆沒漂流波浪間諒漢布查艦乘員必無倖免者希吉那元帥亦溺斃矣

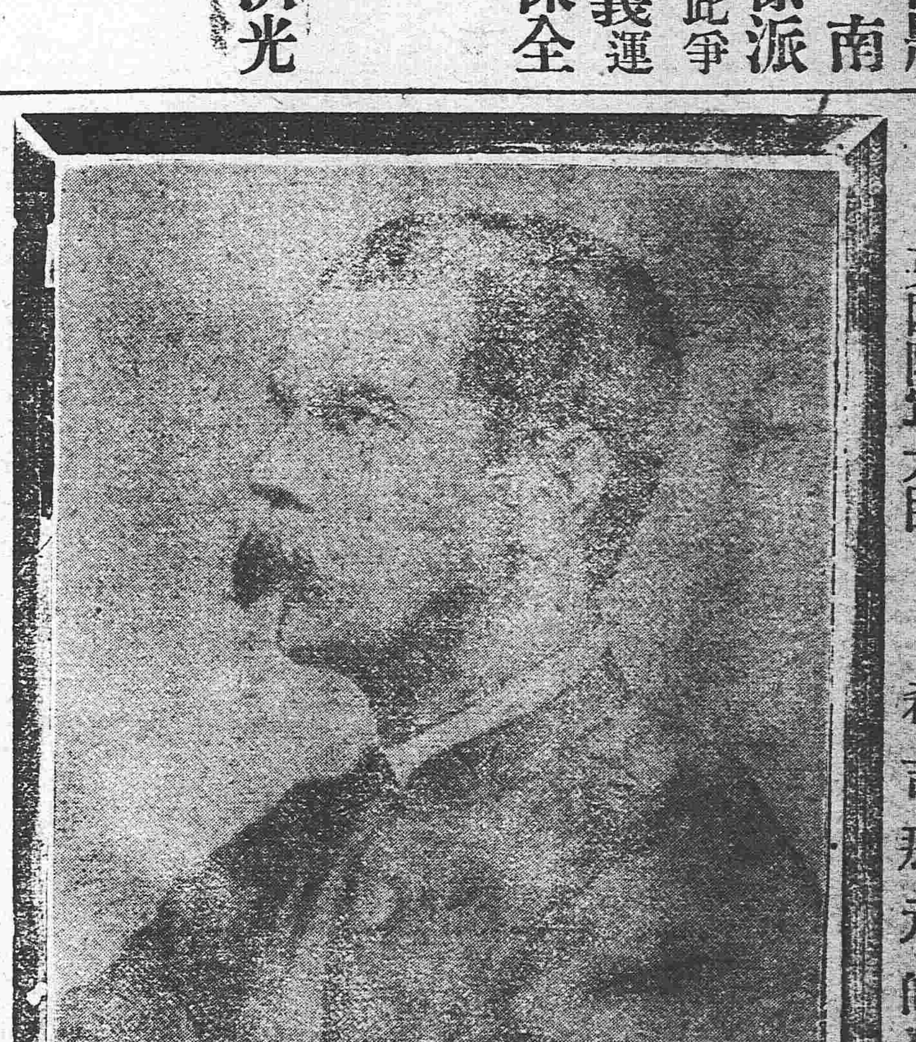

英國陸軍大臣 希吉那元帥

●英飛行隊投彈炸裂德軍佔領地點

六日英軍飛駛航空飛艇二十六具擲下爆彈將德軍所佔之重要地點完全炸裂除一具被敵擊墜外其餘無恙而歸

●英德海軍之損失

此次英德海戰英軍之損害計戰鬪巡洋艦三艘巡洋艦三艘驅逐艦八艘德軍之損害則戰鬪艦二艘戰鬪巡洋艦二艘輕巡洋艦四艘驅逐艦九艘潛行艇一艘英兵陣亡三百四十名內有提督兩名

●觀戰官死生莫卜

此次英德海戰日本觀戰武官下村少佐附坐英艦梅理女皇號觀戰該艦致被轟沈該武官或亡於陣中亦未可知

●德軍攻擊窩歐大受損傷

德軍猛攻窩歐要塞不遺餘力戰鬪之慘烈爲自來所未曾有德軍之縱隊被法軍之大砲及機關槍立即殲滅損害極大往援之德軍密集部隊亦被法軍猛擊退入滋愈伯地方

時事小言 （頑）

死有重於泰山而輕於鴻毛者。輕重之分。視乎其死之何如耳。項城位爲總統。其死也宜乎舉國哀之。今反觀國人。似有嫌其死之不早者。此無他。項城自取之也。使項城而不以帝制自爲。則或不至於死。既知帝制爲非矣。而毅然退位。則亦不至於死。即死矣當必有足重者。而今果何如耶。嗟嗟項城。死而有知。其不悔悟於生前者。應亦悔悟於地下矣

（全班合演）筱香雲 （全班合演）笑痴 恭頌大帥仁慈 一奉 開幕 聲明作廢

三炮台香煙

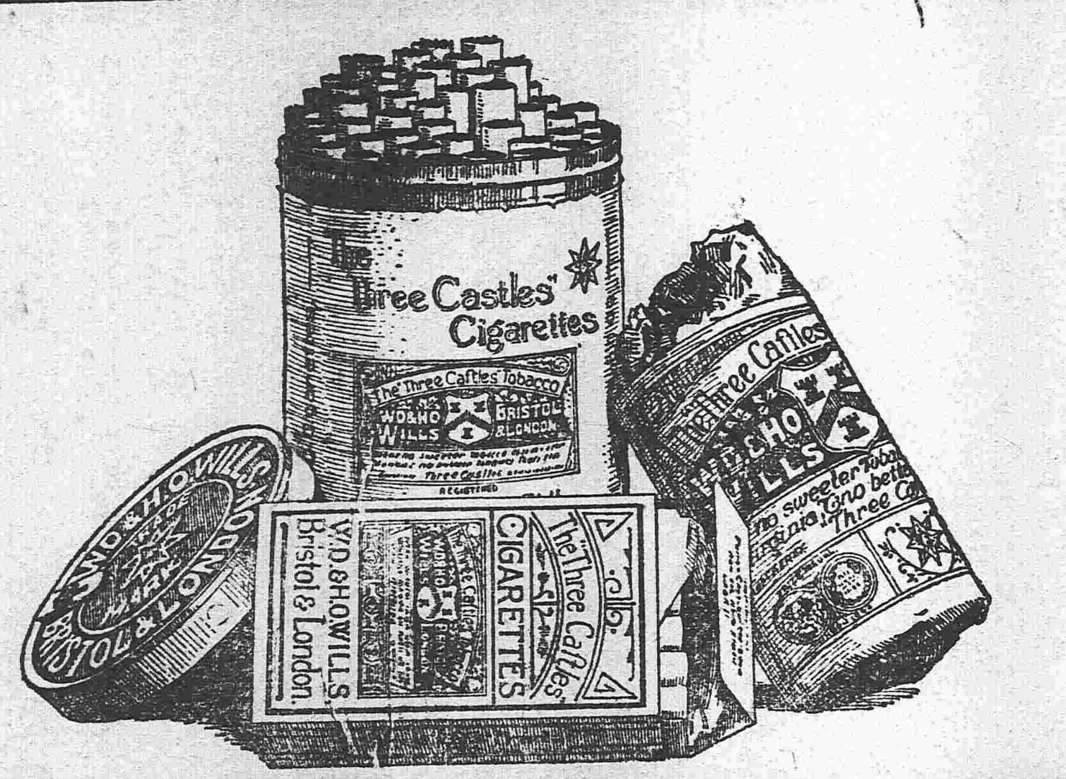

賣者樂賣買者愛吸

三炮台香烟可向寰球各處上等售烟家購取每小盒十支圓包二十支每罐五十支出售　三炮台香煙係英國倫敦與勃力司土耳之威爾司名廠監製歸英美烟公司專售請將贈劵留存該劵每百張可兌換精緻畫片一張

老刀牌香煙

惟最好物件有假冒

凡最好物件已暢消於社會往往有以假亂眞魚目混珠者近時雖有假冒者出現不久即行消滅未能如刀牌之能永久暢消因刀牌係英國比司徒及倫敦威爾司廠監製並由天下馳名之英美烟公司專售

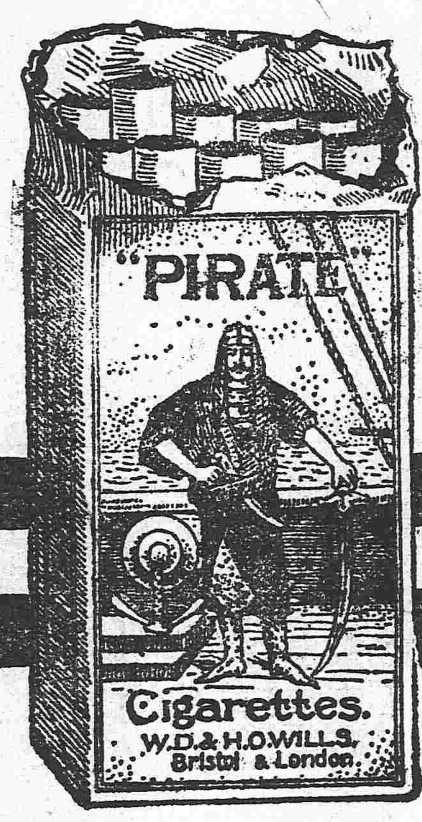

如何能使瘦弱者身體肥胖

如諸君昨晚曾赴豐盛之筵席試問所食各珍鮮佳餚中之肥質竟何往焉且身體重量無見一兩之加增其故因所食之品已過腸胃猶如煤炭經過一未燃之火爐也其質固在而未得其功用者因消化機關已失靈敏須立時醫治第一觀無益各物不可再食惟每日三餐務使有序每餐服首穀藥片一枚至二星期之久即覺轉機身體止少有五磅至八磅新肉之加增首穀藥片能使無數之紅血輪歸入血內運所食之肥質週行各部因該藥片能與食物同時消化一月之後身體能增十磅及二十五磅之重量首穀藥片採以六種能肥身之藥料製成功效浩大價值尤廉

東三省首代理處

▲奉天、中西大藥房、大德生藥房、慶元永、歐美藥房、同仁藥房 ▲鐵嶺、華西藥房 ▲遼陽、天錫成號、慶[illegible]長 ▲大連、華西藥房、德記藥房、天和藥房、華泰藥房、濟仁藥房 ▲新民府、天益長 ▲安東、東益增號、▲鳳凰城、西增達 ▲鐵嶺、裕和盛 ▲公主嶺、三合公 ▲長春、興亞藥房、均泰號 ▲吉林、五洲大藥房 ▲哈爾濱、天壽房、世一堂 ▲阿什河、大德生 ▲溝邦子、寶善藥房 ▲牛莊、中西大藥房、益增達 ▲錦州、仁濟大藥房、▲山海關、泰西大藥房 ▲寧古塔、及各處大藥房洋貨店均有出售

每一瓶四十粒英洋一元五角每六瓶八元遠近郵費一概在內

上海博物院路十七號
中國總批發處　新順發洋行

英國倫敦
美國紐約
首穀藥局謹啓

袁總統令

▲告令（六月六日）

民國成立五年於玆本大總統忝膺國民付託之重徒以德薄能鮮心餘力絀於救國救民之素願愧未發揚萬一溯自就任以來日作夜思殫精擘畫顧國基未固民困未蘇應革應興萬端待理而賴我官吏將士之力得使各省秩序安寧撫衷稍慰懷□仍多方期及時引退得以休養林泉遂我初服不意感疾浸至彌留顧念國事至重寄託必須得人依約法第二十九條大總統因故去職或不能視事時副總統代行其職權本大總統遵照約法宣告以副總統黎元洪代行中華民國大總統職權副總統恭厚仁明必能宏濟時艱奠安大局以補本大總統之闕失而慰全國人民之望所有京外文武官吏以及軍警士民尤當共念國步艱難維持秩序力保治安專以國家爲重昔人有言惟生者能進强則死而爲不死本大總統猶正志也此令

▲策令（六月六日）

特任章宗祥兼署農商總長此令

兼代奉天巡按使張作霖署吉林巡按使郭宗熙兼黑龍江巡按使畢桂芳署安徽巡按使倪嗣冲兼署福建巡按使李厚基署湖北巡按使范守佑署四川巡按使劉體乾均特別委任監督各該省財政事務此令

劉棨均給予四等文虎章此令

顏經武給予四等文虎章王鴻猷蔣三餘羅宿李壁瑞傅相高劉紹溥張治箕均給予五等文虎章此令

奠俊蒲杰甘績魏象乾伍湖茂雷雨霖唐季臬顏恩祿均給予五等嘉禾章此令

張建功車震均授爲陸軍中將唐之道授爲陸軍少將並加陸軍中將銜陳寶龍曹樹桐均授爲陸軍少將周子寅加陸軍少將銜此令

張紀閣永勝均授爲陸軍步兵上校並加陸軍少將銜孫積孚田經年王永壽葉先華張德峻同富興均授爲陸軍步兵上校王佐才授爲陸軍騎兵上校趙普蔭王錦堂石輝玉劉虎臣均授爲陸軍砲兵上校石紹明授爲陸軍工兵上校此令

李國珍授爲上大夫此令

財政部呈請將本部署僉事鍾麟祥敘列五等應照准此令

兼署鹽務署督辦周自齊呈請將署場產廳廳長朱文鈞敘列三等應照准此令

▲申令

據蒙藏院呈准科爾沁札薩克和示博多勒噶哩親王阿穆爾靈圭報稱生母逝世乞轉呈請假百日回旗治喪其都翊衛使暨參政鑲藍旗漢軍都統各職並請簡員署理等語該都翊衛使夙承母敎爲國宣勤大故驟遭殊深愴念阿穆爾靈圭著賞假百日特給治喪銀五千兩並由該院查例預備祭品轉行奉天巡按使派員齎文就近前往致祭以示優異該都翊衛使假滿即行回京供職毋庸派署此令

近歲以來水旱頻聞瘡痍滿目人民生計日漸窘迫而各項負擔較前加重徵收吏役不免需索其地方苛細雜捐名目尤多動滋擾累每念民間流離困苦之狀況時時觸於心目不爲蠲減其何以堪除舊稅制賦暨各項新稅關係大宗入欵者仍照常徵收外其餘捐稅收數無多跡近苛細者財政部會商各省地方長官各就地方情形查明呈請分別停緩以紓民困此令

據財政部呈覈獎贛省徵收得力人員蘄等語江西省前辦修水統稅局局長劉達權稽徵稅欵額外增加洵屬得力著給予五等金質單鶴章以示鼓勵此令

東三省新聞

▲奉天▼

總統交替聲中之見聞

▲召集會議　張盛武將軍接到袁總統薨逝電文卽行電致馮師長及馬吳兩鎮守使急速晋省磋商根本大計馮與吳氏業已陸續抵省惟馬氏以軍務倥傯尙未蒞止聞張氏於日昨在公署邀請馮吳兩氏暨湯孫兩旅長及其餘各要人秘密談話決定仍以中立態度維持秩序俟南北形勢稍定再行表決從違

▲去電慶弔　張將軍原爲擁護中央之一流人物此次袁總統逝世黎副總統繼任大總統之職自應去電分別慶弔是以商諸秘書長袁金凱擬定電稿於昨晚拍發云

▲分別電飭　張氏以袁總統逝世人心不免浮動加以各縣警長在營口會議各縣治安亟須嚴爲維持始免黨人乘機滋擾是以日昨分別電飭各處駐防軍隊各道尹轉知各縣知事以總統逝世黎副總統繼任大總統情形並令各督飭所屬嚴爲防範俾免黨人擾亂致釀禍端云

▲賡續慶弔　張軍按日昨飭知各機關謂袁總統逝世黎副總統就任大總統之職應行分別慶弔各機關乃於上午升旗慶賀黎總統就任下午即下半旗以伸哀悼所有軍隊決定先佩紅袖章再換黑袖章云

▲維持大局　張軍以袁總統已死南北無用兵之必要一時發出密電數封聞有致政府者亦有致南京馮上軍及張少軒者大致以擁護中央收拾時局並請獨立各省卽行取銷獨立和衷共濟以挽救危亡

▲停止辦公　奉省各銀行號受院令停止兌現之影響岌岌不可終日除中交兩行暫行維持現狀外餘者殆有窮於應付之勢茲因袁總統薨逝遂托誌哀之名停止辦公三日以稍蘇其窮困自昨日起至下星期一方始照常辦事云

▲人心早去　袁總統薨逝之電到奉後觀社會之情狀莫不謂其死得好但可惜死的太晚了若早死一日時勢何至若此惟各商家恐有變亂間有惴惴恐懼者其餘莫不欣欣然喜形於色云

●張勳來電徵求復辟同意　張勳自南京會議無結果解散後頗有憤懣於勘日通電北方將軍預修戰備且以督師南征自命不料袁前總統於初六日薨逝張氏野心勃勃且適隨其主張復辟之機會聞昨日已來電徵求此間張將軍同意未識張氏如何答覆恐此間一般眷懷故君之人物不免有所贊畫也

●司令部行將建築砲台　張軍按雨亭自受炸彈虛驚後對於各方面防範極力加嚴除日前在軍署添調機關炮隊防範外並聞司令部亦擬建築炮臺以便防衛而資鎮攝至東西華門亦有建築之說所聞如是未知確否（顯）

●張軍按注重莊河防務　張雨亭軍按以桓仁之亂雖已平息惟王濟輝曾任莊河知事邵兆中會充莊河警務長與該縣人民感情最洽此次失敗後難免不潛入莊河勾合黨人首領顧人宜等密圖再舉況該邑地瀕海岸接近租界更宜格外戒嚴特電馬鎮守使方道尹齊知事一体妥爲防範毋稍疏虞是爲至要云（平）

●大銀元票跌價　自中交兩行停止兌現後大銀元票價值日落且近日京津一帶使用兩行銀票均按六八折扣不等因之此間大銀元票隨之跌價亦至每元加色五分日內已有行無市凡用大洋交易者對於此項銀元票亦概不收用矣（鶴）

●日員過奉記　駐意日本大使男爵奉命調回於昨夜南滿快車由北方過奉經朝鮮回國駐瑞日本公使三浦彌五郎氏同時快車過奉經俄赴任駐奉領事矢田氏瀛眷亦同車到奉

●位置俊士佳音　遼瀋東邊洮昌三路道尹學績試驗所錄取之各俊士已據榮方王三道尹將名額報省由張雨亭兼按飭令敎育主任謝蔭昌氏將文憑一律印刷就緒惟張按使以此項俊士既經錄取不可投閒置散以負此登明選公之曠典故擬交由省內外各校一体量材器使俾免遺棄云（平）

●實行宣講感化罪犯　監獄設置宣講員藉資感化前曾發有此議迄未見諸事實昨聞公署人云張兼按使以此爲獄政所必不可缺少之事擬卽通飭各屬派員宣講在獄時有司法對待之法意出獄後個人力行之方針云（平）

●解釋罰工之區別　高等檢察廳梁檢察長以前清各州縣審理案件有以堂諭判罰苦工交所拘押者此項刑罰爲新律所不載亟應解釋此後須將刑罰與政罰二者分別清楚如係觸犯刑罰者雖充苦力仍應以徒刑之執行論否則雖經判罰苦力祇以行政處分論不能謂已受徒刑之執行（平）

●民情大可見　常州某君素負翰苑才知之者嘉其文名者樂與訂交昨見其撰有輓哀前總統一聯詞句頗爲新穎且足以表彰民情錄之以餉閱者聯曰（舉世說英雄平生犖犖大端惟有弒君竊國）（如山叢罪惡到此際奄奄就斃猶思換日偷天）

●參謀長確定　盛武將軍張雨亭氏以軍署參謀長宋玉峰已隨段香岩去奉卽時派參謀官喬漢章代理擬委軍械廠長楊宇廷充任仍兼軍械廠長個中消息本報已誌之屢矣茲聞日前奉到明文入署視事至外間喧傳喬漢章實任之說係屬子虛（成）

●擢升稽查官　陸軍二十七師偵探劉海亭充差多年辦事得力深爲上峰所嘉許近因軍署稽查官缺出卽以劉君充任聞於日昨委任云

●裁併複選事務所　張雨亭軍按以奉省財政支絀無用機關自應一体裁併以節政費查有國民會議及立法院複選事務所刻均無所事事着卽裁撤其未了事項併歸內務科兼辦云（成）

●被裁清丈人員之運動忙　張軍按雨亭以清丈業經奉令停辦所有清丈人員任職時辦事勤勞成績卓著者不乏其人若盡置之閒散未免可惜遂令政務金廳長轉飭清丈局長令其分別開單具報以便由公署酌量分派各機關任用各局被裁人員得此消息罔不暗中運動以期將來獲一枝棲云（鶴）

●稅局長大蒙嘉獎　同江口稅捐局向來收入不多經劉月樵氏前往接辦將舊日弊竇盡行袪除所有舞弊差役分別去留是以各項收入頓加倍蓰日前該局長來省交欵並陳述各種整頓情形大爲王維宙財政廳長及張將軍所嘉許並勉其熱心任事後日必有拔擢云

▲遼陽▼

●醫學畢業誌盛　本城醫學會附設醫學講習科在民國元年防疫後由劉攜成等少數醫生發起經本會全體會員贊助官府補助又賴日本各醫官暨官設醫院各大夫熱心義務敎授課程仿醫科專門學校在日本衛戍病院實習諸生均費盡腦力熱心求學今已四年遵章畢業完全考驗發榜後甲等七名乙等九名丙等七名甲等較優遂於六月一號在本會舉行畢業式當卽發給畢業証書外賓有日本第十七師團長暨參謀長聯隊長以及各處醫官共四十餘人中國有縣知事田納谷暨各界來賓蹌蹌蹌蹌頗極一時之盛可謂遼境從來未有之盛舉也

▲營口▼

●端陽節防務森嚴　本埠警察廳廳長劉亞辰氏於端午節之前一日召集各署署長及各隊隊長在該廳大開會議首由張督察長提議於是晚施行搜查法凡客棧妓館及公工廠所大加搜索如有來歷不明形跡可疑之人卽行送廳繼由劉廳長陳說當今時局務宜各盡職守維持現狀不可稍事驚慌反致貽害地方聞該廳例年於端陽節日晏會僚屬藉慰勤勞惟本年以防務吃緊改於前後舉行防務森嚴商民安堵如常埠人咸交口稱頌云

●敎育公所更換名稱　本埠敎育公所所長王朗泉氏現准朱監督奉到學部新章將敎育公所名義取消仍改稱爲勸學所該所長除將改易名稱之日期并該所之鈐記一併繳銷詳報外特行轉知闔埠各校及鄉學一體遵照云

▲大連▼

●嚴重偵察暗殺黨　由奉天派來本埠暗殺黨甚多專心企圖暗殺黨人本埠官署預爲聞知故偵察甚形嚴厲聞已捉獲數起嚴秘審訊現聞此項毫無心肝之暗殺黨防人察拿巧于潛伏密圖暗殺之計故民政署派員各處查拿甚爲忙碌其意蓋不絕根株不止也

●天氣忽熱忽寒　本埠於端陽節前一日天氣忽熱其熱度之高嚴若初伏至節期大雨之後天氣驟寒直若三秋朝夕往來商民多著綿衣時令不正若此殊於衛生大有關礙望注重衛生者宜善自珍攝云

▲岫岩▼

●胡匪之摧殘敎育　岫屬學校原設五十六處現際敎育公所所長于見三縣視學武郁周二君熱心與學極力擴充小學迄今成立者已達五十餘處其成蹟甚有可觀詎意近今胡匪猖獗各校鄉票勒贖之案時有所聞之校各校生爲保全性命計遂暫行停課以俟胡匪絕跡另行補課云

▲新民▼

●交通紙幣不通行矣　駐新陸軍二十師馬三營節前發下軍餉均係北京交通銀行新式紙幣日昨該軍持票購買物品每元欲照換小洋十二角使用無如各商號錢舖均不認可每元給小洋一元零五分不等因此爭吵各商舖錢舖多有不買不換不開市者嗣經商會維持議妥軍人每元均按一元一毛花用而商民持票至舖兌換者仍按一元零五分付給大有窒礙難行之勢云

▲錦縣▼

●新典獄官任事　錦縣審判廳奉高等廳來文謂新民監獄因去歲雨水爲災所有房屋均被沖毀經高等廳長籌畫欵項在錦建設新監以資收納罪犯在案惟典獄長一席經高等廳長委新民縣典獄官楊明理署理於日昨業已到錦接任視事

▲西安▼

●小孤山革軍之佈告　東三省護國軍北路司令楊子元爲佈告安民事照得袁賊世凱違法背誓叛國殃民吾同胞處此專制暴政之下率皆敢怒而不敢言何物袁賊尤復稱帝稱皇血氣之倫無不視爲公敵本軍興師問罪誅彼兇殘掃除虐政還我真正共和對於地方治安負完全保護之任凡我人民各宜安分守業切勿聽信謠言自相驚擾其將弁兵勇人等如能携械來營繳投決不誅戮倘敢陽奉陰違串通敵軍損壞橋梁電綫障礙道路溝渠燒燬營房公所藏匿軍械大藥庇護逆勇奸細以及造謠生事等等不法行爲一經查出或被告發務必從嚴懲辦本軍法律嚴明所至之處秋毫無犯其各仰体此意凛遵毋違特此佈告東三省護國軍北路司令楊子元爲出示曉諭事照得導民務本而財源開藏富於民而國用足方今歐戰不解口岸全封商輸不得自由外貨無多輸入倘袁政府提倡吾民補助吾民籌畫巨資振興實業以盡百工居肆之所能以挽百川到海之逝水富國富民於是乎在乃袁賊橫征暴斂加賦加捐收括吾民賣兒鬻婦之金錢不爲吾民圖藏富之源竟爲子孫謀帝王之業殃民誤國坐失機宜言之痛心思之刺骨本軍以弔民伐罪爲前提義旗所指首免此無謂之捐輸合亟諭示商農人等一体知悉自此之後凡袁賊於捐課原額之外所增加者概行豁免清丈之舉一律罷除倘有照舊完納本軍定作接濟敵人軍火比例治罪決不寬貸爾農民亦宜去逆效順自愛身家其各凛遵毋違切切特示

▲吉林▼

●官紳聯合之團体　此次吉省紳界巨子登政治之新舞臺者有二十人（已見本報）將來官紳合組之討論機關能否爲民造福頗爲關心時事者所注目茲錄近日所聞如左

▲會團之產出　前報所誌所謂官紳討論會現在探諸個中云一時尙未能遽成事實不過紳界方面主張頗力軍按當途未有絕端之表見或以命名之字面不妥尙待斟酌或將改爲參事會爲紳界單獨之組合亦未可定而孟郭兩長官與紳界之聯愫確已同情故於此項機關未成以前暫將列選諸紳分委軍按兩署爲顧問或調查職務以資疏通意見

▲政黨之初基　聞此次軍按兩署選用之紳士均曾隸共和國民黨籍者而以國民黨之中堅人物爲尤多如劉文田劉敬輿皆係前吉林國民黨支部部長而王賡卿劉樾菴福鴾臯亦屬民黨中之幹事倘南北和局大定此項分子必毅然而起捲土重來但近據個中人云吾儕既承軍按之聘用對於目前之主張須以維持地方秩序爲前提而謀人民之福利斷難稍存破壞感想作孤注之一擲爲鄉人所不齒以吉省居於特別地位不得不然也

▲双方之勢力　查吉省官民双方團結以來旁觀的旨確之現狀而批評官民之勢力有云紳聲勢上觀之因此番列選紳中人才名重當時或夙諳軍事或熟悉法律有政治之經驗或洞明敎育之原理數載不出山之松秀老亦慨然出膺顧問之職尤足令各界注目其紳界之勢宏偉自不待言如於實力一方仍以官派爲厚雖間有數紳掌握一之兵權如誠毓兩統領卜營長等較遠或與此般新進派之紳士夙不而軍政大權操之官派其種種實力而知

▲各界之希望　自官紳混合之聲浪傳出探諸各界無限之樂觀思想於官界一方之有者論吉省現勢所趨舍非官紳實力則實不能防止種種危險表面上觀選諸紳雖係僚屬但實際的作用資之待遇無疑果官紳一致戮力同吉省人民謀□苛政面願與情不不存成見秉公守法各盡乃職亦萬衆人心云

●討論會之裡面觀　吉省官紳合組討論會消息及人物昨報所述但於此南北未統一之秋地方驟有集會結社頗惹社會注目會組幾分子多紳界中勢力聲望最人記者將以詳確敏速之消息報告本報者昨日與該會中某要人會晤關於會務個中情狀頗詳某君云將按與紳商對于地方意見大致相同漸具雛形此等地方團体將來或能造福豈不甚幸（余問宗旨若何）某云兩言可決以維持地方現狀爲解決國計爲主旨（余云狀態若何）某總云此可分數端言之（一）凡吾會員受軍按兩長官之委託贊助地方行政有意旨自不應與當道所持之目的相關（二）此次會務雖係紳界方面所然反躬自問倘非當道贊助在此風惡之中恐亦擊肘良多故對於地方長務須破除意見共濟時艱（三）吾人或顧問或係調查嗣後於地方興革事論屬於某方面者果有心得卽時建白求當途採擇施行必使官紳呵成一体剔隔閡（四）吾人既以保持地方幸福前提必須顧名思義不憚勞怨以爲某方面有暴烈不規則之行爲應以利關係勸告不聽或以實力阻止之（五）前保安切要之圖擬以整飭各縣保衞入手俾謀地方保安行政之發端某君譚如是默查其個人態度亦頗沉靜務裡面之觀察大概不外以上所述云

▲山海關▼

●馳報蝗蝻　去秋城西一帶飛蝗入境遺種頗多今蝗蝻應時復生遍地跳躍於是白塔巡長首先赴縣具報俾資早日撲滅勿禾稼云

●各埠銀行及糧食行市　六月八日

●奉天　大豆　豆餅　紅小豆　花小豆　小米　高粱米　洋麵　燒酒　現銀

站人洋　二十八元　北龍洋　二十七元五

●正金銀行奉天支店　香港貫　金票

●奉天銀業公所　鈔票　大豆　豆餅　紅小豆　小豆

天氣　昨日自下午六點起

雜報

▲奉天▼

●追回逃女

小東關天齊廟後胡同住戶張世祿向業儒膝前猶虛只有一女年方及笄貌雖平平性頗淫蕩素與隣近某麵舖櫃夥孫長發結有露水姻緣定計潛逃追至遣人赴安東追回遂不令其出門一步云（穎）

●公園熱鬧

小西邊門外公園每年當盛夏之際熱鬧非常現以連日陰雨道途泥濘所有遊人裹足不前又兼該園中茶館酒社亦未設置妥洽因之遊人無息足之地近來各茶社主人以雨過天晴遊人接踵自應高搭茶棚以資買賣其他負販小商亦前往佔領地基藉獲厚利是以日來下午人山人海漸形熱鬧矣（穎）

●請求離異

小南關洋樓後胡同住有某雜貨商去年兕媒聘娶城裡張畫舖之女爲室過門以後夫婦頗稱和睦近日張氏不知因何屢受其夫之毒打傷痕遍体日前奔赴法廳呈請與本夫離異但不知能否達到目的耳（穎）

●墮馬受傷

大北關丁家園子北胡同住戶馬俊盤日昨晉城辦事乘馬至十字街口被馬跌落受傷數處幾乎殞命經路人蔡某警見當即扶起送回家中由乃父馬振邦僱人抬往醫院調治能否痊愈尚不可知（穎）

●刦奪簪環

昨城西大石橋村楊姓婦來城探親行至塔灣迤北地方突遇匪徒一人手持利刃將該婦之簪環首飾一併掠去約值洋十元之九譜後經該婦奔至鄰近警所派警追緝然爲時已久匪已遠颺無踪矣（平）

●悍婦逐夫

小河沿迤東住有楊新榮者在大西關某商號充當櫃政頗有善賈名而畏妻如虎昨晚回家意圖赴陽臺之會其妻以楊新榮久不歸家空閨獨宿怨恨已深乍見回歸反觸其怒獅吼一聲遽以手批楊頰罵曰汝須死在人家吾家無汝矣楊不敢與之置辯只得仍回該號（平）

●拐逃全眷

小南關小什字街南胡同住戶葉某在吉省經商多年未歸其妻王氏曾與隣戶趙某有姦前趙某僱轎車一輛聲稱係葉某之妻弟派人來接王氏遂帶其子女乘車下屯今已匝月尚未歸來葉母疑有他故日昨遣人赴屯詢問竟云未曾前來始知被人拐逃現正託人四出訪查至能否查獲尚不得知（平）

●因姦釀禍

大北關下頭龍王廟迤西住戶李某素無正業有女小妞年己花信姿容頗佳性極淫蕩每日招引一般無賴蕩子出入其門其父不聞不問嗜利無恥己達極點現在該女已與同院張某有染視他客踴躍而來醋心大發昨與某游客口角竟用菜刀將腹部扎傷血流如注昏倒在地遂報知該管崗警將張某等帶署訊辦矣

●教員被刦

第四鄉某小學校教員馮君於日前來省在教育公所領取薪津返校時行至板橋村西突來胡匪三名各持手槍將該員縛綁樹上搶去銀洋四十餘元並衣服等物幸經行人將繩解釋始行返校（成）

●二雄相爭

大南關柴草市東胡同住有聶某者前在某法廳充當茶房因事被撤現以度日維艱令其妻郝氏作皮肉生涯近聞大南關某商號櫃夥丁某往來其家與郝氏魚水之歡甚爲相得聶某乍見之餘不禁醋味大發双方口角毆打鬪經同院人解勸令丁某斷絕關係方始罷論（成）

●撞傷幼童

大西關前鳴盛茶園東口昨有一九歲幼童在街玩耍適有一人力車疾行如飛該幼童未及躲閃致被洋車撞倒磕傷頭部經家人聞知將車攔住不容放行後經行路人勸解令該車夫出洋一元作爲醫藥費始行了結（成）

●何患無妻

大東關洋樓東王姓子在某校肄業家貧刻苦自勵父母以其年已弱冠託冰上人爲之聘婦無如竟無人與之論婚王氏子知其故乃向堂上立誓非學成不娶由是孜孜矻矻學業益進嶄然露頭角矣逮畢業以英文擅長得充某校教員月得薪津六十金昨已納何氏女爲室矣（成）

●不顧老母

大北關寬心後胡同住戶李某娶妻陳氏性頗凶悍陳畏之如虎家有六旬老母飯食一切均不自由日前端節陳氏購肉多斤夫妻子女團聚而食僅給老母肉湯一盌老母氣憤已極持錶鍬將肉鍋搗破陳氏大怒婆媳遂起口角後經隣人解勸始行息事一時隣里咸譏李某無丈夫氣且謂不孝云（鶴）

●慈不畏法

禁煙功令愈嚴而犯者愈多頃聞大西關大什字街黑茶館胡同路東大門院內門牌第一百五十玖號住戶袁荊山年三十二歲不務正業專與阿芙蓉主結緣每至夜間在密室開燈供客以獲利益地方警察盍速捕而懲儆之以剷除毒根焉

●厚恤死亡

月前炸彈案發生時四局二分所界內住戶王傅悅之子希曾年十二歲及王魏氏之子文玉年十一歲均於是日在圖書舘門前被炸斃命嗣張代軍按以無辜小民慘遭此禍殊堪憐憫於日昨發給每人恤金二百元以供養贍該家屬均感戴不置云

▲千金寨▼

●警政前途之樂觀

本埠創辦警察於今已十二稔外表雖粗具規模內容實漫無精神推其原因由於歷任警長其間雖不乏明達之士而尸位濫竽者寔居多數現奉張督按委任江君益恒來寨已於念五日接事江君任職後鑒於已往種種腐敗情形知非極力整頓難期刷新特於日昨招集全体警官在事務所會議江君提議將散駐各區所之馬巡調集事務所編成遊緝馬隊專司勦匪其步巡則專理站崗巡邏一切事宜當經一致贊同聞江所長日內晉省請領槍械預備編練成隊云

▲蓋平▼

●知事蒞任

蓋平縣知事趙令撤任將付懲戒遺缺已委朱吉甫君接理已誌前報而朱于月之三日由奉抵蓋蒞任視事矣

●警長稱職

自省垣發生炸彈驚耗傳來人民異常惶悚故警長何喜廷君以維持時局保障人民起見特飭所屬長警並各區巡官等竭力嚴防以保地方安謐而該警長不辭勞瘁晝夜親督警士嚴爲查訪藉杜匪患可謂克盡厥職矣

▲營口▼

●電話局煩言嘖嘖

本埠官商各界凡有安設電話者咸以司機人不加管理每有要事輙不小心甚有從電話中無端詈罵之事各機關去信質問者頗多夫安設電話本爲靈通消息起見該局豈宜如此荒謬營業前途頗受影響惟到夜班經日本婦女司機者接管之斑尙稱週妥云

●風雅宜人

營埠平康里北街金翠花舘之金翠兒人也皓齒朱唇頗不亞於鶯嬌而其舉止端莊有大家閨閣之風賦性溫柔談論慷慨尤足令人眷戀不置有愛花癖者盍往一覩而飽眼福

▲大連▼

●軋斃乞兒之慘狀

日前上午時頃八號電車自小崗向埠頭行至常盤橋有一乞兒年約八九歲由軌道橫過司機者急搖警鈴幼童躲避未及遂拐倒車下軋得腦部崩裂腹部腸出立即斃命其慘狀不堪入目忠告駕車者應特別小心不可不尊重人道也

●電氣遊園之雅緻

電氣遊園近日花圃曲徑一律添裝電燈因現在天氣漸熱夜間遊園者頗多故添此電燈以備遊者乘涼之便燦爛奪目電光與花色爭艷洵盛景也

●張紅香脫離苦海

大連俳優宿舍名妓張紅香色藝双全而且性格溫柔情緒纏綿久爲游客所賞識乃該校書寫宿舍一號張家養女竟被困數載久思擇人而事現聞某客以洋八百元贖身該妓竟得脫離苦海入于自由之境矣

●柳樹屯裝設電燈

大連管內柳樹屯近日已安設電燈直通金州茲聞此項電燈歸官家經理都督府特發經費十萬元派富田教授前往辦理一切

▲錦縣▼

●協緝賊匪

駐錦陸軍二十八師五十六旅稽查王榮九君對於稽查奸宄向稱認眞茲於日昨三號晚八鐘時由南關偵知正賊一名跟踪至東門外十字街遇東路巡官趙瀛海在此巡邏該稽查當即知會該巡官帮同捕拿正賊朱義山一名搜出鐵公鷄鎗二杆當即送交旅部核辦知該稽查巡官等眞可謂不媿厥職矣

●鹽商被搶

西關鹽商三合盛於日昨三號晚七鐘時突有胡匪二三名各持手鎗叫門入屋搶去洋元錢帖等物約在二百餘元之數該賊遂即携贓逃逸當由事主報知該處巡警尾追竟杳如黃鶴未悉此案能否破獲容待續訪

▲仁和里之仇殺案（上海）

前日（二日）下午法租界霞飛路仁和里北弄十八號桂姓家突來匪徒二人侵入家宅刃傷僕人因內容複雜特詳細調查紀載如下該號門牌所住之桂姓實係關子英年三十餘歲前清曾在湖南爲道員積有鉅貲光復後避居滬上在英租界大新街開設信大土膏店夥友中有王祥生者年約三十餘歲曾盜竊店中煙土爲關察出控訴公堂判處五等有期徒刑監禁西牢六個月釋出後因此懷恨於心時圖報復此次行兇匪徒人咸疑係王祥生主謀至當日肇事之際時方午後三時左右關子英適應已乘馬車出外該匪徒等從後門進去關之僕婦及女主人均在樓上廚房中庖丁等亦均出外惟留家丁張二一人（年約二十餘歲揚州人）在樓下看守該匪徒二人進門時聲言欲會主人遂自上樓張二見其形跡可疑上前攔阻被該匪突出利刃連扎兩下一在左脇一在右膊張二受傷狂呼救命該匪見事不佳立即飛跑圖逃由張二忍痛尾追適爲該弄打掃夫所見帮同喊救當由暗探經過鳴笛追捕由安南捕及包探等上前兜拿始將該匪二人一併拿獲拘入捕房其時該匪徒於忽忙之際在廚房遺下兇刀一柄又在左近大安里垃圾桶內抛棄兇刀一柄事後均由捕房尋獲攜回歸案聽候訊辦而受傷之家丁張二當即車送廣慈醫院醫治據醫生云受傷過重恐有性命之憂又據同里撤隣居人等云關姓自從去冬十月間來以後從未啓開大門家人出入均由後門行走而各處郵局來信大都書寫上官字樣以致羣相疑惑幷聞關某本人實已物故多年今之主人即昔之童僕頗含有曖昧關係惟究竟如何外人固無從悉其底蘊刻法捕房石總巡以本租界迭出暗殺鉅案與治安有礙因此嚴飭中西探捕詳細調查期得實情以便盡法懲治云又一訪函云法新租界霞飛路仁和里十八號管子敬家被兩匪入內圖搶扎傷傭人爲首之匪名王長生同黨名王文彪該傭受傷非輕現經警院中設法救治云

▲搶鑛焚屍案（湖南）

廣益福公司經理蕭雲鶴所辦寶慶龍神洞之銻本與廣豐富事因爭購鄰鑛與陳家壠鑛商陳守吾結怨故銜之刺骨屢圖報復祇以無機可乘而罷日前蕭因被竊失去鑛砂百餘秤適爲陳所收買蕭即誣陳窩盜勒索辱罵至於不堪故陳新憤舊仇一齊觸動乃糾集地痞鑛工各持刀械尋蕭洩憤陳抵蕭辦鑛場時適蕭外出無所發洩故盆憤乃揮衆打入鑛廠始將銀錢衣物擄捲一空繼竟連同堆存礦砂一併搶奪而去該廠鑛工衛兵見來勢甚猛莫敢攖其鋒乃各自逃避任陳等爲所欲爲迨管廠李昌順上前阻攔時陳擅指揮痞衆刀棍齊下當時身死爲淹沒痕跡計復縱火將鑛廠與李屍焚燒灰燼而去蕭得信即請由地方團紳赴至鑛場勘驗則煙將斷而火將絕矣知是大憤除報請知事勘辦外日昨電稟財政廳隨經電飭該知事嚴辦其文曰案據廣益福鐵鑛公司經理蕭雲鶴電稟被陳守吾等督率匪徒數百人持械搶切並殺斃李順昌焚屍燬廠各節殊屬胆大妄爲不法已極仰即會同防營勒令陳姓戶族交出陳守吾蠹法懲辦以肅鑛政旋據蕭雲鶴電稱陳守吾已潛逃來省當准予文知警察廳查拿逆交長沙縣解回寶慶歸案究辦

▲新民▼

●師長過境

陸軍二十八師馮師長赴省會議軍務於六月六號下午四鐘時乘車過新當經廖知事同軍警各機關赴車站迎送云

▲黑山▼

●保衛團加入村辦

黑山保衛第三團團總張聚廷自任事以來熱心保安事宜忽於日前有□村會首王世恩等不知因何聯絡公舉本村紳董殷實素孚鄉望之張旣明帮辦該團事務自本月五號業奉縣署委任遵照到團任事矣

●更換警服

黑山警察事務所前在省城某軍衣莊定做黃色夏季警服數百套於日前運到本城當即通知各鄉區遺領於本月五號分別發給一體更換而壯觀瞻矣

●故違禁令

於本月四號有私運銅錢人范安景山係後打虎山人與縣街義順和私相販買銅錢頗獲餘利昨在打虎山車站赴奉販賣被保衛第二團團總湯文派人拏獲安趙二犯並錢一併送縣審訊不知如何罰辦容訪再誌

▲鐵嶺▼

●慶賀與哀悼

鐵嶺縣公署接到奉天巡按使電開奉國務院魚電稱袁大總統於本月六日已正因病薨逝業奉遺令依約法第二十九條宣告以副總統黎元洪代行中華民國大總統職權各省地方緊要務宜以國家爲重共維秩序等因縣知事陳漱六當即通知各界照常辦事以安人心而維秩序並須於上午掛滿旗以示慶賀下午掛半旗以誌哀悼云

●所長赴營與會

日前縣公署奉遼瀋道尹飭開本署定於月之十日招集警務會議各縣警察所長均須蒞會仰即飭令該縣警察所長遵照期限前來等因縣知事當飭蘇耀庭於月之八日起程前往去云

●妓女潛逃

月之七日西關平康裡金仙下處妓女玉寶不知因何私自潛逃及經該下處掌班金仙知覺已渺無踪影嗣經訪悉係同某客逃走未知確否俟訪再誌

▲孫家台▼

●東邊將按設電線

自帝制發生南省宣布獨立以來時局不靖而奉省爲特別區域各縣向多匪患山裏各鎮更甚於他埠雖有軍警勦捕祇以呼應不靈難奏敏捷之效交通部有鑑於此乃飭東三省電政管理局速將奉天各縣安設電線藉資靈通消息該管理局接飭後遂派工程司携同工役五十多名於昨六號三點半鐘搭南滿車來驛至小孫家臺賃房居住聞不日即行入手先往西豐西安海龍各縣着手安置云

●創設鐵工廠

有于鳳翔者係山左人向在大連開設機器工廠近受本埠礪發各義順號各商之聘在驛東小孫家臺大有東棧院內創設鐵工廠一所專製油房需用各種機器以及大小鍋爐碾砣羅及榨椿鏨類並應用大小滾門滾管各種機械圖一概製造出售該廠開幕以來日期無多四外買主頗爲踴躍聞該廠執事大有應接不暇之勢

▲遼中▼

●飭傳人証

前縣知事陳紫瀾貪贓枉法悞國殃民經紳民田虎臣在省揭控轉飭遼瀋榮道尹調查屬實撤任解赴遼陽第二審判歸案遼中牛知事近接到遼陽法庭公文傳訊該商務會總理暨前收指馬員連升諸人係爲通賄之關係人聞陳之賍欵証據鑿鑿者當不下四千餘元將來訊成信讞恐難逃極重之處分矣

●清理警欵

警察事務所長黃樹勳視事以來甘任勞怨異常認眞近將各分駐所內畝捐欵項大加清理以致巡官巡記被撤被押暨預先潛逃者不一而足吾遼中十數年警界之積弊竟被黃君一旦掃除爲吾邑人民造福良深用誌之以彰其德

▲東豐▼

●學生旅行誌

東豐爲偏僻之區民智未開自第五級師範學校設立以來民智漸開該校校長李惠舟對於學務熱心整飭成績頗著前聘請教員楊丹忱呂允卿等品學兼優教授極爲得力今春又添聘程君養眞相任博物等科學術精深講解明晰能使一般學生日新月異努力前途日昨晨到該校長率同學生一百餘人作郊外夏季旅行并携各種藝器至二龍山等處實地試驗並採取一切標本携歸校中一般學生精神活潑饒有嚴肅之風足徵該校校長暨各教員平日教育之成績矣

▲黑龍江▼

●江省公民控告財政廳長之稟詞

稟爲前財政廳長唐宗愈劣跡昭著懇祈依法懲治以儆官邪事竊以前財政廳長唐宗愈巧立私名侵公肥己等情迭經民等稟揭在案當蒙鈞使派員查覆如所稟各節均屬相符則唐宗愈已構成刑事上之處分而百喙莫辭惟查唐宗愈在任期內各縣解欵公文不下數千件其欵項諒已甚鉅乃違法不入國庫而收私賬希圖搗把營私延緩數月始撥交國庫乃以解欵最初極廉洋價註簿即如去歲秋冬兩季洋價不過九吊有奇今年洋價十八吊有奇其中展緩漁利箇人之囊槖己飽國家所受無形損失爲數己鉅況未經稟揭各弊尤難毛舉國家收入之錙銖無非百姓之膏血如此任意侵蝕信用全失人民是否再能擔負前途甚危用是一再瀆陳懇請將唐宗愈先行褫職歸案從嚴懲辦以儆貪婪而順輿情併飭下新任財政廳長將唐前任經手各項迷一澈査從速詳報以便併案追究抑有扶同徇隱或容其假造簿記等情日後事機披露新任廳長應負連帶責任民等爲財政大局起見特此披瀝上稟謹乞鈞使察核懲辦施行謹稟

▲勘誤

昨本報第五版第六欄新聞（人倫慘變）賭犯減罰）二則爲山海關事誤刊孫家台合亟聲明以照核實

批示

▲巡按使公署批示

原具稟人謝成邑　稟悉查謝成邑盜賣鑛山一案前據該民具控已飭縣傳集人証秉公訊斷在案迄未具覆據稱赴縣提案久不批傳如果屬實殊屬遲延仰本溪縣知事迅即查案核辦具報該民即回縣候質可也副稟發此批

原具稟人安貞　稟悉此項地畝如果係價買祖遺廟產旣有契據可憑該縣豈能偏聽巡官之言不予查驗稟詞顯有揑飾惟據稱分稟清丈局仰該局轉飭海城縣查案詳覆核奪副稟批發此批

原具稟莊河縣人李侯氏　稟悉此項地畝如果係爾先人領名册地旣經高等廳訊明判歸該氏十餘日斷不能判詞貼出又判給于鈞勝三十日但究竟是何實情仰高等審判廳查明錄案詳覆以憑核奪稟批抄發此批

▲瀋陽縣署批示

典岐等批　查前奉　財政廳來文以双項領名四十六畝當查征册上三十四畝數分更改據該民等仍請照三十四畝外坍塌即照准此批

小說

蓮梅福

每見有信件到了必勤勤打聽　一日正當上課　忽然接到一封信　自己急于上課　知道其中消息必佳　不必急于剖視　先將來書藏于衣裳兜兒內　隨即上堂　等散課後　始拆開一看　書曰

馮郎愛鑒　前接君書　如見君面　知君旅祺無恙　遙傳報竹之書　成績甚佳　定列前茅之選　君之福也　妾之幸也　妾于正月之初　侍吾母病　晨夕不寐　湯藥勞形　精神幾爲之大困　豈料百年轉瞬　一現曇花　竟于某日溘然長逝　嗚呼慈雲遽散　難招地下之魂　愛日不綿　空洒帷中之淚　近日積勞成疾　妾亦病矣　始則乍寒乍熱　瘧染三陰　繼而多恨多愁　哭成二豎　薄命哉閨中怨女　關心哉域外伊人　枕上鴛鴦　夜夜何曾入夢　籠前鸚鵡　聲聲總是弄人　每從病裡思君　誰是慰中慰我　重洋萬里　此時長抱離愁　半夜三更　無日不縈別夢　若長此呻吟床褥　藥石無靈　恐一旦歸予離恨天中　則中道仳離　已負繫紅之牋　殁魂縹緲　誰爲表白之人　言念及此　心滋戚矣　倘能轉禍爲福　假我天年　來年　文駕言旋　了此宿願　但未知福命如何耳　臨穎神馳　無任企望　蓮卿上復

話說逸才看完信　始知蓮卿之母已死　蓮卿又臥病不起　心中不免一陣酸痛　瞬想蓮卿之病　必係由我而生　大凡女子工愁　蓮卿與我相別　已八月之久　又加以喪母悲傷　其病始乘機而發　此病非對症發藥　必不能治其病　我當勸其出洋游歷　以心藥治心病　此時他母親旣已去世　其父又非頑固一流　想必深表同情　決不忍使其愛女　因病而死　萬一若能來東　以心頭恨事　化爲意外之奇逢　既可以治彼之病　又足以慰我之心　一舉兩得　但不知其父能否答應　自己想罷　遂按此意見　寫了一封信寄去　不想此信　竟誤交于蓮卿父親的手內　老先生將信來回看了幾遍　沈思良久　深知自己女兒之病　舍逸才之外　無可治者　又一想自由之風潮　已由歐洲鼓盪而來　女子出洋者很多　不如將計就計　以此爲續命之湯　自己想罷　遂拏了信　到自己女兒房中看病　笑向姑娘說道　你看這是逸才的信　姑娘聞聽　以爲春光洩漏　不覺大驚失色　乃細察自己父親的意思　不但不責備自己不應當　往來私通信件　反倒滿面笑容（未完）

東洋パナマ 拍那瑪

發明界之權威！
夏帽界之霸王！

僞物甚多請注意認明情裏之商標

日本東京府下大井町
日本夏帽會社

合興源鐵工廠新張廣告

敬啓者敝廠爲擴充營業起見現在開原車驛小孫家台創設機器工廠壹所包做窑房大小鍋鑪機器碾砣羅絲榨樁熱鐵瓶鍋鐺子磨等項機械敝廠承管安設妥切定期保險並能做大小水龍切面機器光碇碾砣兼代修理磅秤各種機械等項並售機器以上應用大小汽門汽管油亂水管方鋼粗細圓鋼鐵品壹概俱全無論大宗批發以及零售敝廠創設伊始意在物美價廉以廣招徠倘蒙惠顧欲購各種機器請移玉敝廠面議或函電相招去人核奪均無不可

開原車站小孫家台大有東棧院內合興源鐵工廠理事于鳳翔謹啓
長電話壹百零九番

扇子牌洋灰

日本東京
淺野洋灰公司

總經理 奉天
藤田洋行
本店 東華門大街電話二三四
支店 鐘樓南大街電話二一四
鐵器機器材料五金雜貨俱全
金銀鐘表寶石首飾高等雜貨

恭頌四團二連王連長德政

我地處梨樹東北距城百餘里隣河一帶柳林深密每屆春夏間盜賊據爲淵藪擾害地面難堪其若自去歲陸軍騎兵二旅三團一連來此駐防頗稱安謐不料今春三月間該連開拔西往賊勢復熾商民皆爲惶恐幸有四團二連連長王興周君接防以來卽督飭排長王義廷上士張國樑帶隊晝夜巡邏嚴加防範如旅店中之形迹可疑者無不詳爲盤查以防黨匪而清盜源風雨星夜不辭勞苦平日操練以外猶飭上士張國樑君逐日購堂演說軍人大義當盡之天職足徵連長王公之認眞保衛地面而亦認眞訓練士兵可見一班至於軍紀嚴肅秋毫無犯因此內則盜閭消滅外則胡匪肅然農穫耕耘之益商展運輸之謀何一非連長王公之所賜耶吾儕商民以及鄉間父老莫不歡迎感德有口皆碑旣受此保護之恩獨愧無涓埃報用特登報端聊伸感戴之微忱云

小城子全体紳商 商務會 杜汗三 廣慶當 杜秀卿 合盛泰 張孝先會 聚湧 王耀宗 新發號 張鳳仙 永和號 孫本固 道生堂 郝玉軒 等謹啓

聯泰水火保險有限公司奉局廣告

本公司經在香港英政府妥實註冊集足資本洋一百五十萬圓另盈餘公積洋三十餘萬圓專保水火兩險凡有華洋房產廠棧店舖行號傢具衣服及來往輪船運載貨物均可受保如蒙各界諸公賜顧請至金銀庫胡同東頭經理人接洽無任歡迎

總代理 奉天省城內金銀庫胡同 廣發源謹啓

高價收買。碎銅。亞鉛。

發售
瓦壟亞鉛
平板亞鉛
亞鉛鍍鉄條
紅銅黃銅板
洋釘鐵材等

奉天大北門外 大信洋行支店 日電話長五一九
奉天舊車站前 大信洋行分店 日電話二三七番
本支店所在地 大坂、上海、大連、遼陽

東三醫院廣告

啓者本院自設立以來十載於茲凡來診療者無不審愼用事考察病源一經治該療病而除蒙受各界之信任得以日漸發達茲緣舊址房宇狹窄不足以酬諸君子玉雅特於日前還移於舊址之北首道西洋井胡同面東大門內如蒙光顧請玉移樂處可也特相聲明以免向左

一千反限り
新柄奇抜 縞セル
無代女帶地進呈

過去五年間呉服類の斷然安賣にて評判を取つた東京日本橋區本石町一丁目呉服問屋關谷商店にて今回地質の丈夫にて柄合の新進奇抜なる一見舶來本毛十圓の品にも負けぬ東京流行縞セル一千反限りの投賣を始たが而も勿驚一反タツタ一圓九十五錢特別上製一反タツタ二圓五十錢と云ふ法外な丸で只の樣な馬鹿値で投出し且賣出し紀念として優美高尚なる西京西陣製の新博多女帶地をセル一反の注文每に一筋宛の無代進呈をなす珠算捨た大見切は流石に用途の廣きセル地の事とて日々大賣行を見る以所也因に地方は男女別年齡を記しハガキにて申込ば柄合親切に選び代金引替送料も實費送でる由

中國滿洲 光祐藥房 總發售
剗除嗎啡 癮之聖藥
官許 紅色 戒 唯一專賣
奉天 大十間房

◎外交員採用

外交に經驗ある者其地にて爲し得る業務月收五十圓以上其他特別手當あり希望者履歷書送れ

東京市日本橋區本石町四丁目
株式會社 都興業銀行

●偉哉仁丹之靈效

一粒之仁丹能除口臭口熱香味似蘭如服數粒防諸邪爽神舒心辦事如意平素服之禍患自袪則獲壽萬福攸同

▲諺言謂之
黃金千兩未爲高貴
仁丹珠粒迥勝千金！

主治
中暑傷寒＝水土不服
霍乱吐瀉＝昏倒昏迷
時邪疫氣＝腹痛胸悶
肢體不舒＝虫蝕牙疼
其外一切危急諸症服用此仁丹卽有起死回生之靈效

▲此紳士所捧裝饒藥盒如購仁丹五十錢包紙價添呈一料製得優美帶此盒紙自出

價目
●試服包……日金五錢
●小包（裝藥一貼）拾錢
●中包（裝藥三貼並添呈洋鐵藥盒）廿五錢
●大包（裝藥七貼並添呈鐵藥盒）五拾錢
各處藥房洋貨舖均行代售祈就近購取

臺灣總督府專賣局方劑
登錄商標
國產消毒防臭劑殺菌
後藤デシン

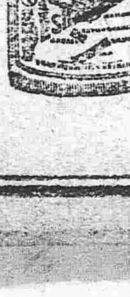

は石炭酸代用として其効力偉大且つ經濟的なるを賞讃せられつゝあります
本品は全國の有名なる藥店に販賣す僞物あり「後藤デシン」に御注意を乞ふ

大學眼藥

盾之爲用也、衝鋒破敵、能掩護勇士之體軀。大學眼藥之功磨雲退翳、能保全眼部之健康。

各埠大葯房及洋貨舖均有代售

南滿鐵路公司奉天市內營業所

本號開設在奉天大西門裏路南兌換洋圓銀兩各埠銀行鈔票滙兌

分館啓事
敝分社自五月二日在臘鎮創設振報分

本報外埠購閱或登廣告均得先交費空函相訂恕不作覆如交費務以小洋鈔票

民國要聞

陝西護國軍受降條件披露

▲三原協商之結果

本軍爲縮短戰禍促定國是起見宣布獨立並爲保持地方秩序及將軍眷屬財産之安寧力求平和解决方法提出條件如左

（一）凡關於本軍致外省之電文 將軍雖未離省不得檢查扣留其第一次由省致北京及南北各省宣布獨立之電 以接到本軍北京代表覆電爲據

（二）將軍於未離省之前自奉條件雙方承認之日起限兩日內將第一第四兩旅及游擊各軍並軍裝庫所存之槍械子彈及附屬之軍用品完全交出同時由雙方派人分赴各該軍隊駐紮之所照數交收並須嚴禁官佐兵士不得將槍炮上一切機件故意拆壞之 此條限兩日之期係指在省者而言其駐在他處者之限期則待正式代表來後商議

（三）將軍須電止外省軍隊不許一兵濫入陝境 其外省軍隊現時已入陝境者由將軍飭令即日起程出境 漢南秩序由將軍電飭賈旅長擔任保護之並擔任賈旅長不得有反抗本軍之舉動

（四）秦軍原有之第一旅以及第二第三各旅餉項實領之數均不及報部之數應按年按欵雙方會算 凡將軍行署之中飽者無論何人侵蝕 概由將軍負賠償之責任

（五）將軍須將呂巡按使及馮財政廳長扣留 以便淸算交代如任其潛逃各該員經手事件 概由將軍負責 此條件到西安將軍始負扣留之責任

（六）未經解決以前渭河以南及省城內之中外人民生命財産由將軍完全担任保護之 駐有本軍者不在此限

（七）將軍離任時一切交代手續 悉照普通前後任辦法一切文卷如有殘缺者應惟將軍是問 此條專就將軍任內而言

（八）各項問題解決並如條件履行後由本軍酌定地點將陸旅交出

附條 各條件履行一項惟第四與第七條之雙方算欵及淸理文卷 如將軍派有能負責任之代表會算則責任在代表而不在將軍不得因此而謂爲條件未履行協商人員張厚堃惠象賢杜扶東張玉昆程小軒張翠峯

追誌袁氏病時之忌醫

茲據府中傳出消息袁氏病時雖有西醫數人爲之診視 而所有西藥非求助散無可辨認 因此疑鬼疑神深恐西醫爲人所買暗置毒藥於中如己之謀殺趙秉鈞技倆 故皆屏置不服其所服者實爲中國所開之方云又據入診之某華醫言 袁氏形容已迥異平時 與外間照像店所懸小影判若兩人 若與袁氏少別而重晤者必不復能相識矣

洪憲二字遺臭萬年

大總統於五月二十九日告令謂前於本年三月二十一日特發明令將上年十二月十一日承認帝位之案即行撤消 特將軍實始末明白敘述宣布全國以息謠諑而維治安等語說者謂此項告令反貽人以口實蓋帝制自爲雖稱帝稱臣可以消滅無形而民國四年終突發現洪憲二字 當時南方各報有不遵者則用壓力以刋之歷本及關于教育書籍亦迫令更正外人且以洪憲二字之書籍報紙購寄回國送列博物院 以爲笑柄者是雖欲消滅帝制而洪憲二字之作厲雖有智者亦無以善其後也此次復將各省區軍民長官迭請改變國體暨先後推戴各文電另行刋布以示並無帝制自爲之意直所謂欲蓋彌彰 初欲追踪朱洪武 終則下儕洪秀全矣

梁士詒飽受虛驚

茲據某外人傳說 某督辦住宅日昨有人拋擲炸彈之事幸未受傷 因恐搖動人心故嚴守秘密知者甚少云

濟南商民致軍務院電

上海中華新報轉肇慶護國軍 撫軍院撫軍長鑒 魯謀獨立不成靳雲鵬逃袁逆遣段芝貴張懷芝率兵一旅來濟 箝制軍隊壓迫官紳縱放罪囚多人 逼擾商民搜括現欵過絕交通 閭閻受害 軍民共憤 請派大兵來魯以解倒懸 濟南紳商民等同叩江

居總司令之通電

孫中山先生 唐少川先生 肇慶 唐都督 貴州 劉都督 雲南 陸都督 廣西 呂都督 浙江 蔡總司令 四川 李總司令 百色 陳總司令 陝西 陳總司令 惠州 朱總司令 高州 及各師長旅長民軍各司令公鑒 戎事方始南服粗定 撻伐未張 凶逆無恙 和議屢傳 日月牢荒 幸中原父老之望灰 海內壯士之心 縱使平和解決草率就事 豺狼雖去狐狸猶存 共和之實不舉革命之禍無窮內訌屢起元氣愈傷 一時姑息萬劫難復 悵望來茲能無泣下 今我師崛起青齊逼近京國暫駐濰邑屢下名城士有死心人無生志 奬率三軍以候明教勠力同仇靡有二心區區之忱尚希鑒察 駐濰東北軍總司令居正叩

陝西派代表到杭

陝西護國軍陳總司令樹藩派員代表赴浙並致呂都督一函 其文云戴之都督學兄麾下口口倡亂薄海同仇禍演玄黃生靈塗炭 我兄揭櫫大義重造共和 攙妖氛而視天日挽浙水而洗腥羶傾耳下風距躍三百 樹藩不忍秦民之苦痛 遙步我兄之後塵 眞日通電計達台端 目前陸氏出境 人心粗安 惟餘黨猶多幷思蠢動 隴右以西未經歸義內蒙以北態度難明 而三秦地偏西陲與南中聲息遙隔 交通困難函電稽遲 樹藩尚以孤立無助之軍處四圍皆敵之地 軍情瞬息萬變 防範恒苦難周 竊恐以褊短戰禍之心 令秦民更受蹂躪 則樹藩內無以對吾鄉父老 即外無以對護國群賢矣 深望南中各省策應聯絡以同一之進行 茲特派交涉員敬詣轅下代表秦中內容 望即指導一切 和戰之局定於諸公 如有會商之時即令該交涉員參與末議 幷望隨時賜教以便遵循云云

陝幇謀拒北軍入秦

旅滬陝幇因聞北兵有分道入秦 深恐戰端一開糜爛桑梓故於三十號下午二時許 就同鄉會集議 除訂期開全體同鄉會共謀桑梓治安辦法一面 並分電各路護國軍 即日分道北上 毋任入境擾害桑梓 並先致段內閣一電探錄 電稿如下 北京段內閣電鑒陝西獨立出自全體國民公意保全桑梓以俟大局解决 頃聞有調遣軍隊分道環攻 戰端一開 姑無論勝負如何 必致糜爛地方 且未可必勝何必與公意爲敵 大勢如此可稍留一分餘地以見天下現在軍事計劃公操全權 應即諫阻同人爲大局計爲桑梓計敢盡忠告 旅滬陝幇同鄉紳商學全體公叩豔

張翔初果眞被拘耶

前陝西都督張鳳翽（陝西咸寧縣人）自客歲解除兵權來京後雖蒙袁公畀以位置 並列於將軍府將軍之分子外表觀之雖屬優遇 其實無異於幽禁 據張氏同鄉某君云張氏前以陝省獨立遂改裝易服乘京漢火車赴鄂意在遁回西安詎料經惡探偵知 立即扣留呈報中央聽候發落云

中交兩銀行將實行合併之內情

中國交通兩銀行將實行合併 聞其內情係梁士詒以目下市面日形恐慌 紙幣價值日落不足現金不足周轉 無以維持而欲限制兌現亦仍現中國銀行已經外國銀行團允許協助此後交通銀行勢必日見危急 擬將兩銀行合併爲一庶足以塡交通銀行之虧空惟聞中國銀行股東極反對此說 以其與己有切近之利害關係故耳幷聞合併之議決定後政府即以强力使之實行云

湖南獨立記

▲獨立前之曲折 湖南獨立前湯薌銘曾致南京湘省代表要電二通錄如下

▲第一電 南京馮上將軍轉陳叔良兄鑒壽密請轉陳元伯兄本日已有電致張馮兩將軍倪巡按使擬請兄爲代表赴寧協議一切弟對於和局意見己於復馮上將軍支電內說明根據約法請袁總統退位希即根據此義務請公議早日逼其退位以符輿論而定國是再湘省因袁軍壓力壓境遂致本省行動不能自由頃己節次籌備添募精選老兵萬餘人器械亦均齊全實力稍形充足而倪唐兩軍分駐衡州湘潭逼處肘腋萬一發生戰事則潭長兩地爲湘省精華薈萃之區必致糜爛誠恐澗殘元氣收拾爲難又復各方設法並以武力迫挾請將倪唐兩軍撤退現已得統率辦事處靑電允將倪軍退回皖境唐軍亦一律撤退日內正在佈置使其出境此種絕大障礙幸得剷除嗣後操縱之權可由己出以盼我兄來湘相助是以本日電致家大兄轉請執事來湘何日可以成行速覆湯薌銘蒸印

▲第二電 萬急南京馮將軍轉湘代表陳裕時先生鑒壽密咸電悉此間困難萬分請兄速來湘助手黃保蒼本日均己電派代表兄當可離寧催促退位之電文請由大兄擬就電湘照發較爲迅速民黨提携極表贊同請轉致湘中四戰之地北軍之駐湘者不下三萬餘人衡州湘潭岳州省垣均已布滿苟不退兵絕無活動之餘地陸幹卿致熊秉三之電云北軍迅出湘境桂不進攻又口桂臣丹未獨立以前致統率處電北軍不進敢保桂軍不入湘當本此意要求中央將湘省北軍全數退散己允准現倪軍業於本日退出衡州開回皖省唐軍三數日兵已退往岳州口桂省及口桂臣均不口因仍强行進兵中央來電詰問弟多無法禁阻務請兄處火速設法電致桂省於倪唐梁軍未撤盡以前萬不可進兵使中央有所藉口添增兵力湘事愈難解決現口黔省軍隊業已退回黔境中央圖黔軍隊亦已撤至辰州常德如桂仍進兵彼必調集各軍竭全力以對付前途不堪設想總之湘南北軍退去湘境後湘省定可與桂省一致進行此時失約徒生波折於事無濟望速電桂中當道善體此意幷告桂軍入湘司令務與同儕在永明安爲接洽以通聲氣切不可彼此猜疑也盼覆薌銘洽印

▲獨立時湯薌銘之通電 日前卅日湖南正式宣告獨立當日將軍湯薌銘改稱湖南都督通電各省將軍巡按使護軍使等詳述該省獨立理由略謂袁世凱縱其慾念破壞約法僞造民意圖謀帝制大招民怨沸騰遂至義軍紛起袁氏旣叛民國顯然喪失總統之資格吾軍民更無服從之義務惟顧念地方民生困苦隱忍至於今日原期袁氏曩已宣言取消帝制此次趁南京會議之機會定當從速决行退位以謝民國然在南京會議席間湖南外三省（山東江西等）代表悶拒絕袁派之强請而主張退位竟受壓抑此乃軍民公憤之忍無可忍者也特於茲躬率湖南健兒而與討伐之師云云又聞湯都督同時電致北京政府勸告袁逆即時退位以保持國家安全與己身之名譽云

▲獨立前教育界之請願 湘省人士力謀響應惟獨立事實尙未正式宣布各地方風聲日急影響及於教育者日大於是教育界姜君濟寰汪君守圻等特於二十八日上午九時在教育會開會研究催促宣布獨立辦法到會者二百餘人推定熊君非龍爲臨時主席報告一切略謂今日邀集教育界諸公所研究之問題爲對於湖南現時政局之解决其解決方法則首在請求軍署從速宣布獨立其理由可分爲普通與特別兩種理由之屬於普通者有五一從國際方面言之山東獨立竟遭外人之强迫是因獨立遲滯之故而人民之獨立反失其自動力魯省殷前事可鑒此宜從速宣布獨立者一二從湘省方面言之滇黔首義桂粵繼起吾湘勢逼處此應深表同情況南軍北伐假道此間萬無倖免之理而貴州廣西軍隊業經陸續而來分駐西南要地苟不與之聯絡取同一之行動則兵禍立見此宜從速獨立者二三從各縣方面言之兩三月以來民黨因催促省垣獨立之故不惜捐軀斷脰赴湯蹈火就各邑首倡獨立者日有數起各樹分道揚鑣共擧動雖極文明而籌餉籌兵地方已苦其不給剗地痞土匪復假民軍名義乘機竊發眞僞莫辨官紳咸無把握以爲正當之對付生民塗炭言之痛心若再遷延任其滋蔓必決裂而不可以收拾此宜從速獨立者三四從袁氏方面言之違憲背盟殃民誤國久已自國人猶復貪戀大位其用意在與國俱亡陝西山西逼近京畿亦經宣布獨立脫離袁氏關係人心已去天命可知但多留一日則人民多受一日之痛苦國家多蒙一日之損害以獨立形式表示決絕或足以促其反省於萬一此宜從速獨立者四五從民意方面言之帝制發生袁氏製造民意之方術無奇不備前經梁任公通電披露吾湘人民夙來反對帝制並反對袁氏間有少數人被其驅者或爲潮流所壓迫於表面上虛與委蛇究非出自本心今衆口一詞與袁氏決絕此乃眞正之民意旣爲共和國家自當尊重眞正之民意斷不容有所抑拂此宜從速獨立者五理由之屬於特別者有二一課業關係教育事業非紛擾之時所能設施今則人心惶惑在校者誰無家庭誰非子弟家庭顧念其子弟爲父兄者嘗託病函召其子弟以歸子弟顧念家庭亦託故而去校教職員之奔走國事者又不乏人教者不安於教學者不安於學若宣布獨立則咸知大局已定教育上可爲安全之進行須知教育爲立國根本萬不可一刻就擱一刻之光陰雖微而合湖南全省教育時間計之不知虛耗許多教育時間而此種時間一去不可復返是早一刻獨立實於教育上獲無窮之利益免無窮之損害二經費關係各地方公欵大半專屬教育經費現各地方獨立團體所借貸之欵項多取於此而地方辦理防務及種種善後事宜亦復任意揭注至有停辦學校以其經費供臨時緊急之用者大局早定一日則教育經費少一日之虧損以上各種理由均有從速宣布獨立之必要同人旣居學界於地方教育兩端各負有應負之責任與應盡之義務特邀集諸公商議催促軍府從速宣布獨立至於應用何種方法請諸公裁奪云云（衆鼓掌）次由姜君濟寰演說略云請求獨立之方法在以一篇請願書發表意見但聞軍署已有準備即將成爲事實似無再行請願之必要彭君國鈞略謂兩月以來時言獨立然究未睹獨立之旗幟制如一星期後政府尙不正式獨立則再請願書仍宜預備但呈遞之時間加有限行呈遞王君國鼎謂此種請願書加實不相衝突如脫稿後尙未獨立亦可呈遞無須限制時間即以應否上請願書付表決贊成上請願書者多數李君澄主張不呈遞請願書與姜君意見相同彭君熙治謂獨立旣成事實本無再行請願之必要但事實未發表以前吾人因希望其事實之發表甚切遂欲發表其所懷之意思請願書尙可預備靜候三日如尙無獨立之表示則上書催促終由熊君非龍綜合衆意表決辦法請願書仍預備三日後如獨立事實尙未發表則將此書遞上如三日後之第一二日適值獨立確定發表之際此書仍暫擱置總以不做事後追加之空文爲准且希望政府即刻宣布獨立俾所擬定之請願書作爲無用之廢紙云衆鼓掌贊成遂擧定辜君天祜姜君濟寰彭君熙治方君克剛熊君非龍爲起草員搖鈴散會

▲獨立後共濟會之贊助 日昨湖南共濟會在賈太傅祠開會到會者二百三十餘人鐘鳴四下首由殷君懷安報告開會宗旨繼由殷君仁元宣讀開會章程後請劉人熙先生擔任臨時正會長徵求會員同意全體起立贊成劉先生出席宣言略謂同舟遇風胡越可使相救今日國勢阽危舟已沉下一半不僅遇風而已人熙雖年老力衰亦豈能卸其責任衆鼓掌今日之事總須斬除權利觀念至會長一席應由公擧方爲合法人熙精力就衰祇能贊助一切非有規避之意並請大衆公推陳君樹藩爲會長云云於是陳君即出席宣言謂前在鄉下披覽報紙得悉天下大勢到省後知不無黨派分岐本擬往上海調和一切旋因汪君頤年殷君懷安等組織公民團事樹藩曾竭力贊助今日之事仍願居於竭力贊助之列會長一席仍請劉先生擔任衆鼓掌云云遂推定劉人熙先生爲臨時會長繼由李君時敏宣言謂本會取名共濟共濟二字最宜講究同舟遇風宜求共濟但非可安天幸所能濟無論風浪如何險惡總須全恃人力始克有濟衆鼓掌並謂今日爲時不久幹事各員應由會長指定容俟擬定後另日再開會徵求同意云云衆起立贊成再由王君國鼎出席研究進行方法略謂今日湖南情勢恰與廣東未獨立前相同各縣紛紛宣言獨立就中爲眞心維持共和起義討袁者固多至假借護國軍名義行同盜寇者亦不能謂其必無省垣正式宣布後應照廣東今日辦法起事各縣民軍凡持有槍械者一體編入北伐護國軍無槍械動令解散歸農（衆鼓掌）又謂今日維持湖南大局一惟湯將軍是賴但正式宣布後湯將軍或因別項情由遷調他往則湖南將來恐不無有黨派之爭擁戴各殊紛亂靡已殊非大局前途之福將來主持湖南者應由新政府任命以息紛爭（衆鼓掌）又謂袁世凱狡詐百出難免以金錢買活一班全無心肝之人前往各省運動僞布獨立裏面仍爲擁護袁氏並可使其自相殘殺今日人心險惡此等人物亦不能謂其必無大家須嚴行防範監視云云（衆鼓掌）再由舒君禮鑑出席演說略謂今日各方面須化除意見不可黨同伐異幷須化除南北意見云云演辭甚長不及備載再由王君嘉瑞出席演說略謂諸君須將維持共和保全治安八字身體力行凡事總須做到恰好處不可過爲已甚今日之事爲昔日之反動力倘過爲已甚則反動力又生反動力云云言雖不多却是句句是對病下藥（衆鼓掌）再由陸軍測量局長湯君印堂以軍人資格討論軍隊實況記者未便宣布畧謂湖南兩月內未解欵中央一月內未有電致中央請示已爲無形獨立惟對於將來主持湖南大局之人與王君國鼎意見不無小異惟王君就理論立言湯君就事實立言均各持之有故都有見地又湯公未謂今日之事不能與辛亥巳事妄招兵隊徒手無用解散爲難云云殊有卓見（衆大鼓掌）再由陶君思曾出席演說大致以恢復省議會爲湘事進行之方法他如周君大椿何君歐陽君介甫等均有演說不及備載搖鈴散會時已鐘鳴六下矣

告白 本號開始營業地址設在四平街路南恐未周知特此佈告 本行謹啓

收藏手執菖蒲刀
勇猛之端午人像
萬勿忘却
鍾馗印

定價
大形 金十二錢
中形 金七錢
小形（金三錢五厘）
碁石形
大罐 金五十錢
小罐 金十錢
●各地藥店 雜貨店皆有

中國雙妹老牌

菓子露

甜橙 玫瑰 甜紂 桑枝 杏仁 沙示 波蘿 苹果 菩提 士多啤厘將此露一份開清水十份飲之則勝過市上所沽之檸檬等水此露有各菓子原質之味能解渴生津開胃消食此乃旱天居家出外遊玩地方利便誠不可少之品也本行之菓子露已馳名多年各埠紳商衆皆讚賞請試便悉其妙

大號每瓶七毛五 二號五毛 三號三毛一

花露水

花露水之製創自歐西流消中國喜用之者既衆則外溢之利益深慶茲際言商戰競保利權之秋豈可不思挽回之策然製之未諳其法則徒誚效顰適本主人於化學一道心得有素故將生平所學稍盡義務乃廣搜奇花大集異卉製成斯露使用之者如入蘭室如遊香國且耀以中華五色旂表以雙妹牌爲記同胞其歡迎乎請認斯牌庶免碔砆混玉也

大號六毛二 二號三毛八 三號二毛三 四號一毛六

超等牙粉

此種超等牙粉乃選最淨潔之粉質加入善固齒之藥料配以除虫降火諸品參以化學新法製成常用之內則疲薾者能令夙垢與積穢全消保無牙痛及牙枯之患而瓠犀瑩玉梨頰凝香猶餘事耳

大號三毛八 二號二毛三 袋紙每包四分

潤容雪花膏 文明生髮蠟 萬應如意油 玫瑰生髮油 黃黑皮靴油 婦科調經丸 補氣血紅丸 壯陽廣嗣丸 清香爽身粉 各種香胰子 固齒擦牙水 各種蘭花水

總發行 奉天鐘樓南 廣生行有限公司啓

井上誠昌堂大藥房廣告

請看由是退治損身亡國症

最新發明 靈驗確著 治淋之三藥

淋症者損身亡國之症也。世上治淋之藥種類千萬不可勝數。患者無不迷於擇擇。弊堂於是化驗千萬之治淋藥中揀得確有効能者左之例三種。患者須信弊堂擇其一而服之定知予言之不妄也。

●コノサルピン 哥挪撒兒平 定價每百粒一盒 日金一圓卅五錢

●ツヨール 次約兒 定價每百粒一盒 日金一圓卅五錢

●サンタミン 安東氏珊打珉 定價一個禮拜分 日金七十錢

此三藥均專治。五淋白濁、下消遺小便赤次每吃作疼、並治婦人、赤白帶下等症。一日三短莖中後用開水服用可也

奉天小西關 日本電話（五一番） 中國電話（九七番）

註冊商標 登錄商標

新發明 新案特許三五三八六號

桃牌頂上優品 橡皮靴鞋底出售

泰盛公司（盛武靴廠）

軍裝雜械 各種機械 電氣機械器具 鐵道材料 五金雜貨 銅鐵水管 瀛車並其材料 硬煤煙煤 焦炭硫黃黑鉛 綿花洋絲洋布 羊毛皮件呢絨 五穀糖貨 海味肥料 油類木料 道木洋火 包辦工程 代理水火保險

總行 日本東京市橋區銀座二丁目七番地

出張所 奉天十間房（電話東局七八四號） 大連紀伊町

株式會社 大倉組

分行 北京 天津 漢口 上海 九江 大連 香港 安東縣 本溪湖 倫敦 紐育 漢堡 西土呢 等處 日本各地

破格之廉價 夏衣出售

淺灰色洋羽毛紗 軍裝 上下壹套 洋貳十參元 以三十套爲限

破格之廉價 夏衣出售

奉天大東門裡 怡信洋行 電話 日二二一番 中二二一號

奉天鼎昌賓館啓事

五月二十七日圖書館發現炸彈附近舖戶悉被搜查本館亦被拘去十餘人均經訊明並無嫌疑當即保釋本館照常貿易特此登報聲明祈光顧諸君鑒之

請看區官劉成九貪贓藐法

新民五區區官劉成九前特該區董王子禎運動得充斯職自接事以來無惡不作被人攻擊該區官用金錢獻媚警長悉歸消滅客歲孳賊得獲贓驟一頭暗令縣街公議店梁洛太出首冒領分肥繼因水災募捐農戶每日地出糧三升賑濟貧民該區官用大斗集糧一百石轉售白旗堡商號元茂魁每斗價洋拾五吊從中肥已管界雙山子村傅恩等報領升科地遂同委員清丈此地與王家崗子毗連該屯民王常林王世珠王盛王李永峰等畏恐清丈浮多備洋四百元賄買區官劉成九揑造李振東郭萬儀有鄰郭萬昌充假委員情事碍行綁送縣署收押嗣經訊明開釋傅恩由省來縣泰來店候案又被該區官警見獲送縣署收押該區官一以爲此事辦到目的即將四百元收受不期今春委員下鄉清丈用傳恩領段該區官一見眼紅囑唆王常林等將傳恩毆毀斃命命乘戶灘錢息和強如清丈浮多亦得花錢再清丈委員見民蠻橫無敢再來清丈者果即照辦刻下該兇等籌備洋三千元預向傅恩家屬和息能否達到目的不得而知鄉無敢聞間總有控訴該區官及王常林等豈肯承認受贓行賄無憑考查只可登報端以彰種種劣跡望奉省新任警察處長兼之改編警防新章務必派員察查取締以儆效尤耳

鄉民劉仙舫啓

京奉鐵路三段警察總署佈告

啓者四月十二日奉開快行至五十三號道房迤東有坐客車跳下受傷已不能言抬送醫院施救無效翌日身死經已備棺掩埋標誌該屍身穿戴藍布無章軍衣帽遺下銀錢行李曾經張貼佈告迄無認領茲特登報如有該屍身家屬務即覓具妥保來署將屍棺錢物證明認領可也

春日延太郎商店

本號直接輸入各種歐美皮革及做靴材料歷有年以品質佳良價格廉低夙蒙三省各地華客之光顧因爲歐州大亂皮價因之昂騰本號售價務期甩薄不違賜顧之意現在運到。美國熊牌底皮。鳳凰底皮。牌美國亮漆皮。黑黃金漆皮。各色羊皮。德國雙人靴油。各樣大芝麻皮等。一應俱全特此佈告

本店 大連信濃町 電話五九四番 振替大連七四二番

支店 大連伊勢町 電話一五二四番

信託業 株式會社 瀋陽保信公司 奉天小西關大街路北 電話（日本長六七〇 中華分一〇一）

動產不動產之管理、整理、又處分之受託 爲動產不動產之買賣又賃貸借之仲介

本公司營業種目中前兩項爲其主要點故而個人有難辦的事情或因難辦而不得交易以及其他一切關於債務的事情都能替本人親切叮嚀的辦理即多年未解決的難事也能迅速辦結雖久被侵佔的財產權也可以立待恢復所以無論大小事情請即來商皆受理之

奉天煤炭同業組合

撫順塊煤 煙台爐煤 發售 奉天小西門外南大什字街路東 實業公司 電話日二一五番 中五十五號

本溪湖塊煤 發售 奉天鐵道附屬地 大昌煤局 電話日二〇九番 中二百四十二號

牛心台無煙煤 發售 奉天西塔大街路北 三有公司 電話日二四三番 中二百號

撫順塊煤 煙台爐煤 發售 奉天小西關大街路北 公益公司 電話日五四四番 中七十號

啓者本公司鐵路省神戶設立有歷經年尚代客轉運貨物及各糧石繼後北通令司振興敝公司特於大連開設門面以及本站有支店祇因牛家屯站櫃於街內遙遠辦事往返諸君不便是以在營口老爺閣街重新設立門面至於各城運送物貨上下均近甚順妥遠者可易辦如蒙賜顧請爲而議

山口運輸公司

大連市監部通

支店出張所 長春、公主嶺、四平街、開原、鐵嶺、 設在地 奉天、遼陽、牛家屯、西營口、旅順、

左開各支店設在專用鐵路枝條 長春 公主嶺 四平街 開原

星製藥株式會社之製藥

星印之製藥皆以最新之藥材密製應症各劑散與市肆普通之賣藥相比擬之其効力之優良已蒙一般曾試用者之確實認証矣

朝鮮總督府專賣局特許 井上宜壽堂製高麗蔘

高麗蔘自古稱爲不老長壽之靈藥增進健康其效莫大於强壯劑中誠爲唯一無二者如有患身體神經衰弱腰足發冷之諸君速試用之

星製藥四十餘種 井上製 高麗蔘

總經理 大連市伊勢町四十七號地 泰生堂藥房 電話三六七番 振替大連一五〇七番